ארונג. ארון האפשרויות הבלתי מוגבלות
כח שלכם

ידיעות אחרונות
יום ד', כ"ו בתשרי תשל"ט — 29.10.1978 — גליון מס' 13701
העורך: ד"ר ה. רוזנבלום
העורך האחראי: נח מוזס ● עורך המערכת: דב יודקובסקי
המו"ל: ידיעות אחרונות בע"מ
המחיר 1.10 ל"י (כולל מס ערך מוסף)

חוקרי פרשת ידלין ייצאו כנראה לחו"ל לחקור עדים ואנשי כספים

שהחשודים מחזיקים כספים בבנקים בחו"ל; – החוקרים חיפשו מפתחות לכספות; – ייחקר מידע כי לאליסון יש בארצות־הברית בתים להשכרה; – פרופסור דורון ייבחר כנראה לממלא־מקום יו"ר קופת־חולים

טליה לבני וידלין: פגישה בבית־המשפט

עו"ד טליה לבני, ידידתו של אשר ידלין, מקדמת את פניו בחיבוק, בבואו אתמול לאולם בית־המשפט, שם פסק השופט על מעצרו ל־15 יום. (צילום: שלום בר־טל)

4 ישראלים נפגשו בפאריז עם אנשי אש"ף

ה־4 הם: ח"כ מאיר פעיל, אורי אבנרי, אלוף (מיל.) פלד וד"ר ארנון

— מאת שלמה נקדימון, כתב „ידיעות אחרונות" —

ארבעת הישראלים היו: ח"כ מאיר פעיל, אורי אבנרי, אלוף (מיל.) מתי פלד והמנכ"ל לשעבר של האוצר, ד"ר יעקב ארנון.

(סוף בעמוד 7)

הפסקת האש בלבנון - בספק

מוסלמים ונוצרים נגד הסכם־ריאד; סעודיה: עתה ניפנה נגד ישראל

טלג' מאת כתב „סיינשל טיימס" בביירות, מיוחד ל„ידיעות אחרונות" וסוכנויות הידיעות

(סוף בעמוד אחרון)

טליה לבני: „יחד עם ידלין יפלו גדולים"

מאת יחזקאל אדירב, כתב „ידיעות אחרונות"

אלף יהודים יצאו מסוריה בחודשיים

סוכנות סט"א מוסרת מפאריז: סבורים שעד סוף השנה יעזבו את סוריה 2500 היהודים שנותרו במדינה

— מאת כתב סט"א בפאריז —

קרוב לאלף יהודים יצאו את סוריה מאז החלה ממשלת דמשק להתיר את יציאתם — לפני כחודשיים.

צפויים מגעים להקמת מרכז ליברלי עם פרישת „המרכז החופשי" מהליכוד

— מאת שלמה נקדימון, כתב „ידיעות אחרונות" —

(סוף בעמוד 2)

המו"מ בין הרופאים לבין המעסיקים הופסק לפנות בוקר ללא כל תוצאות

הסנקציות יימשכו — למרות המצב החמור בבתי החולים; הרופאים: „לא יהיה משא־ומתן נוסף בנו"

— מאת דבורה נמיר, כתבת „ידיעות אחרונות" —

(סוף בעמוד 7)

רבין: אין לצפות לבעיות בחידוש מנדט האו"ם בסיני

62 אלף סטודנטים ילמדו השנה

„רק אל תוציאו אותי משורות המשטרה" ביקש סמל שהורשע

שוטר מהיחידה המרכזית במחוז תל־אביב הורד בדרגה ונקנס על התחברות עם צעירה שהיתה מבוקשת לחקירה בקשר להברחת הירואין

— מאת יוסי בר, כתב „ידיעות אחרונות" —

בית־הדין המשמעתי של המשטרה הרשיע אתמול סמל מהיחידה המרכזית במחוז תל־אביב, הסמל הועמד לדין, לאחר שהתחבר עם צעירה, שהיתה מבוקשת לחקירה בקשר להברחת הירואין ולא פעל להסגרתה.

וכלי מידע

ממשיעה — לאונס

● שר ישראלי, שר פורטוגלי — ושיחה בצרפתית: שר־החקלאות הפורטוגלי אנתוניו לופש קרדוזו (מימין) נפגש אתמול בירושלים עם עמיתו הישראלי, השר אהרן אוזן. (תצלום: „סאמפו")

נתגלו סימני פריצה במועדון בית"ר שנשרף

„בית"ר מחנה־יהודה" תופיע למשחק גם בשבת הקרובה

— מאת אלחנן ניצן, כתבנו בפתח־תקווה —

היום יבוטל העוצר בחברון

העוצר בחברון יבוטל היום לגמרי, והתנועה תתחדש אל העיר וממנה.

הכספת הגנובה נמצאה שלימה

ועדת הביקורת פסקה: אין מקום לפתוח בחקירה משטרתית בוועד נמל אשדוד

תוך 45 יום ייערכו בחירות חדשות לוועד התיפעול — ועובדים שהיו חברים בו בין מאי 1971 לינואר 1976 לא יוכלו להציג מועמדותם

מאת אריה אבנרי ואיתן מור, כתבי „ידיעות אחרונות"

350 סטודנטים ישראלים לומדים כיום ברומניה

— גילה הרב קירשבלום בישיבת ההנהלה הציונית □ גינוי לפניית הרביזיוניסטים בארה"ב לבית־משפט אמריקני בעניין הבחירות לקונגרס הציוני

— מאת מנחם ברש, כתבנו בירושלים —

ברמה לאצ"ג

יבואני רכב קשורים באישום נגד פלד

— מאת גדעון רייכר, כתבנו בירושלים —

בזרהיט
500 מ"ר של אפשרויות חדשות לרכישת רהיטים במבחר ענק
ריהוט ישיר ממחסן היבואן ללא פער תיווך
אנו עובדים על מחזור גדול ולכן כדאי לנו להסתפק כמעט במחיר הקרן!
כל הקודם זוכה-עד גמר המלאי
רהיט טוב במיוחד במחיר זול במיוחד!
● מבחר עצום של סלונים עודפי יבוא ויצוא במחירים סיטוניים לאספקה מיידית!
● מזנון „הסגנו השחור" 40% הנחה במקום 13,500.— רק 8,100.—
● מזנון „טוסקה" במקום 7,800.— רק 4,000
● מערכת סלונית „טוליפ" במקום 13,800 רק 8,700.—
● פינת ישיבה „אקסקלוסיב" במקום 11,500.— רק 7,500.—
● פינת אוכל „פולר" דיסיין צעיר במקום 3,000.— רק 1,400.—
● מערכת סלונית „דרית" במקום 8,500.— רק 5,800.—
● חדר שינה קומפלט „דרית" מיטות זוגיות, 2 שידות טואלט, מראות פטנט וארון קומפלטים 8 דלתות רק 7,600.—
לבחירתכם גם:
מבחר חדרי שינה
מבחר עצום ומרהיב של ריהוט סלוני
מבחר חדרי ילדים
מבחר מזנונים סלוניים
מבחר שולחנות וכורסאות
שולחנות סטריאו וטלוויזיה
מבחר עצום — פריטים בודדים
בזרהיט חולון, אזור התעשייה, (אזור) רח' הנגר 7

intercall
אינטרקול עם זכרון

חנות 197,400 ל"י ללא מס ערך מוסף
צפוני פילדלפיה
זמות וסידור גגות

סגן שר ההגנה האמריקני ומלוויו צפו ממטולה בקרב בלבנון

ויליאם קלמנטס הכריז: „להיות חזק פירושו להיות חופשי, ומי שרוצה להיות חופשי חייב להיות חזק" — והבטיח, כי ארצות־הברית תעשה ה כל כדי שמדינת ישראל תהיה חזקה

— מאת איתן הבר, כתבנו הצבאי —

המשלחת האמריקנית, בראשות סגן שר־ההגנה, ויליאם קלמנטס, צפתה אתמול אחר־הצהריים בקרב שהתנהל בין כוחות מוסלמיים לבין כוחות נוצריים, סמוך לגבול לבנון—ישראל.

המשלחת האמריקנית נלקחה אתמול אחר הצה־ריים לסיור באזור מטולה, כדי לצפות ב„גדר הטובה", כאשר לפתע נפתחה אש מרגמות 120 מ״מ ולנגד עיניהם הנדהמות של חברי המשלחת התנהל קרב בין הכוחות הנוצריים מכפר קליעה לבין הכוחות המוס־למיים במרג׳־עיון. הכוחות הנוצריים התאמצו לתפוס מחנה צבאי בשולי העיירה מרג׳־עיון.

ביקור ב„יד־ושם"

המשלחת האמריקנית לוותה על־ידי אלוף פיקוד הצפון, רפאל איתן (רפול), ועל־ידי מנהל הלישכה ל־תפקידים מיוחדים, פרופ׳ סעדיה עמיאל. קודם לכן ביקרו חברי המשלחת ב־רמת הגולן וניצבו על פיס־גת הר־אביטל מנגד לעיי־רה קונייטרה. בנקודה זו הירצה אלוף הפיקוד בפני־הם על המצב הבטחוני ב־אזור הצפון ועמד במיוחד על שיתוף הפעולה הגובר והולך בין סוריה לבין ירדן. חברי המשלחת האמריקנית הציגו שאלות לאלוף ה־פיקוד, בין השאר — על הנושא הלבנוני.

יום אתמול החל בשיחה בת 50 דקות, שהתקיימה בירושלים, עם ראש הממ־שלה, יצחק רבין. לאחר מכן יצאו האורחים בראשות סגן שר ההגנה, לביקור ב„יד ושם".

האורחים מארצות־הברית וראשי מערכת הבטחון ב־ישראל, לרבות אלופי צה״ל וראשי משרד הבטחון, נפ־גשו בשעת ערב לארוחה חגיגית שערך שר הבטחון, שמעון פרס, במסעדת נמל קיסריה. בארוחה הוחלפו מתנות בין סגן שר ההגנה האמריקני לבין שר הבט־חון הישראלי. שמעון פרס מסר לוויליאם קלמנטס תנ״ך בכריכת כסף, בהעירו בחיוך: „זה עולה 49 דולר ו־99 סנט". חיוך עלה על־פני הנוכחים והכל הבינו את הרמז. לפקידי הרשות האמריקנית אסור לקבל מתנות שערכן מ־50 דולר ומעלה. סגן שר ההגנה נתן לשר הבטחון הישראלי צל־חות מהודרות, שהוכנו ל־יובל ה־200 של ארצות־הברית. מזכרת דומה מסר וויליאם קלמנטס לרמטכ״ל, רב־אלוף מרדכי גור.

חופש ועוצמה

בדברי הברכה אמר סגן שר ההגנה האמריקני, כי „להיות חזק זה להיות חופ־שי, ומי שרוצה להיות חופ־שי — חייב להיות חזק". הוא הבטיח, כי ארצות־הברית תעשה הכל כדי ש־ישראל תהיה חזקה. שר הבטחון הודה לאורח ולי־ארצו על נדיבות ליבם ב־סיוע.

בין הנאומים והמרק האזינו האורחים לשירתה של יפה ירקוני והתמוגגו משירתה של שלישיה מאנ־שי חיל האוויר.

היום יפגשו האורחים עם עזר שר הבטחון, אלוף (מיל.) טל ויסיירו במצדה ובשדה־בוקר.

„הסופר היהודי סול בלו יקבל פרס נובל לספרות"

הסופר היהודי־האמריקני סול בלו יוכרז מחר כחתן פרס נובל לספרות — הוד־יעה אתמול הטלוויזיה ה־שבדית.

ארה״ב ביטלה חתימת הסכם־החיטה עם ישראל

„ההבטחה לישראל נבעה מאי־הבנה טכנית"

— מברק: מאת נסים קוותי, כתבנו בוושינגטון —

דובר משרד־החוץ האמריקני סירב אתמול לומר במפורש, כי ביטול ביקורו המיועד של שר המסחר והתעשיה חיים בר־לב נובע מהסתלקות הממשלה האמריקנית מחתימת הסכם לאספקת חיטים עם ישראל.

כידוע ביטל השר את ביקורו, שנועד להתקיים ה־שבוע, לאחר שהממשל הו־דיע שלא יחתום על הסכם לאספקת חיטים לישראל ל־תקופה של חמש שנים. ה־הסכם עמד להחתם היום, אך הדובר הודיע כי ה־חתימה נדחתה ללא קביעת מועד חדש.

אפשר כי הדחיה קשורה בכוונת הממשל להטיל כ־קרוב הגבלות על יצוא גר־עינים. חתימת ההסכם הי־תה מבטיחה לישראל אספ־קה שוטפת לשנים הבאות, למרות ההגבלות הללו. נו־דע כי ארה״ב חזרה בה בהתערבות משרד החוץ, אשר דרש כי לא יהיה הס־כם חתום ותחת זאת תהיה הבנה בלתי־מחייבת להמ־שיך באספקה לישראל.

דובר משרד החוץ ש־נשאל על כך השיב, כי הי־תה „אי־הבנה טכנית" בין זרועות הממשל וכתוצאה מכך הועברה לישראל הו־דעה בלתי־רשמית שעשוי להיות הסכם. אבל אחרי־כן התברר שהיתה זו טעות, וההצעה בוטלה. עם זאת לא היה הדובר מוכן ל־ציין במפורש כי ביקור בר־לב בוטל בגלל נסיגה זו. מאידך הכחיש הדובר את הידיעות, כי שיקולי־בחי־רות גרמו להחלטה שלא לחתום על ההסכם.

פרישת „המרכז החופשי"

(סוף מעמוד ראשון)

היה עסוק מאד. בפגישה בשיחה בארבע עיניים ש־קיים תמיר בשבוע שעבר עם בגין הוא לא סיפר לו מאומה על ההחלטה המת־גבשת לפרוש.

ח״כ בגין אמר בתשובה לשאלה: הנהלת הליכוד תדון בנושא ותחליט.

ליו״ר הנהלת המפלגה הליברלית נמסר על החל־טת הפרישה על ידי ח״כ עקיבא נוף. ח״כ ארליך אמר בתגובה: הדבר היה צפוי. תמיר שוחח עמי ב־יום ראשון ועל פניו הב־חנתי שהוא חושב על פרי־שה. אמרתי לו שהוא יעש־שה מישגה, אך תמיר לא הגיב. ההחלטה תפעל אך ו־רק לרעת המרכז החופשי.

ח״כ יגאל הורוביץ מרא־שי „לעם" אמר: „לא הופ־תעתי. כל נסיון של תמיר לשוות לפילוג אופי אידי־אולוגי הוא חסר שחר. מ־ראשית הקמת הליכוד לא עלה הזיווג יפה. תמיר ו־חבריו לא הצליחו לחיות בשלום עם „וולחם".

ח״כ אהוד אולמרט (שנ־פגש בעבר עם סיעת „ה־מרכז החופשי" ופרש ממנה עם ח״כ שוסטק והקים עמו את סיעת „לעם") אמר: פרישת תמיר היא המשך טבעי למהלכיו בשנתיים האחרונות שהצטיינו בתחי־רה מתמדת נגד הליכוד ומרכיביו. זהו הפילוג ה־שביעי או השמיני בקריי־רה של תמיר לפי כל ה־סימנים — לא האחרון.

החלטת הפרישה נתקבלה במרכז של התנועה ברוב של 48 נגד 4 (או 6) ו־2 נמנעים. בין הנמנעים היה ח״כ תמיר. ח״כ נוף לא השתתף בהצבעה.

בהנמקה להחלטה נאמר, בין היתר, כי אין כל סי־כוי שהליכוד במנהיגותו ו־במבנהו הנוכחיים עשוי ל־הביא לחילופי שלטון או לשמש אופוזיציה ראויה לשמה למשטר הקיים. ב־מהלך הדיון הציעו חלק מהדוברים להצטרף לגוש מרכז ליברלי. תמיר לא נטל חלק בדיון, לדבריו, מפני שלא רצה להטיל את משקלו על ההחלטה.

יצויין אגב, כי המרכז החופשי עמד לפרוש מה־ליכוד בחודש יולי, ונקבעה אף הופעה של תמיר בתכ־נית „מוקד". אך הפרישה נדחתה בגלל מבצע אנט־בה.

פרשנים תהו אתמול על העיתוי של הפרישה, כש־פרשת ידלין מאפילה על כל אירוע בחיים הפולי־טיים. יש המעריכים כי ב־פרישה ביקש תמיר לומר שמצב הליכוד אינו טוב מזה של המערך. נראה ש־בליכוד מנוי וגמור שלא להיכנס למאבק עם תמיר, אלא לסגור שורות. בעוד מספר שבועות עם שובו של אריק שרון ארצה, יעש־שה מאמץ להשיבו לליכוד.

ח״כ יוסי שריד מהמערך אמר אתמול בתגובה על הפרישה, כי שוב מסתבר שהליכוד אינו מסוגל ל־שמש אלטרנטיבה, למרות המצב הקשה בו נתונה מפ־לגת השלטון. כפי שאי־אפשר לשמוח על התפור־רות שלטון, אך קשה לש־מוח לאידת של האופוזי־ציה הראשית בהתפוררותה — אמר שריד.

תוספות למרכז החופשי —

עתה, עם פרישת המרכז החופשי מהליכוד, צפויים מגעים עם גורמים שונים כמו ל״ע, שינוי, פרישי רצ, וקבוצת ידין, על אפ־שרות הקמת מרכז ליב־רלי שיתמודד לבחירות ל־כנסת. השר האוזנר הביע תבוקה את נכונות מפלג־תו לדון בנושא זה, גם מ־הוגי „שינוי" במסגרת הער־כה דומה. הדבר תלוי בין השאר בניסוח מצע ובשאלת הקמת המסגרת החדשה ו־המחלוקות על ההנהגה ב־הוכח.

השתפרו סיכויי פורד במאבקו נגד קארטר

סיכוייו של הנשיא פורד לגבור על ג׳ימי קארטר בהתמודדות ביניהם על נשיאות ארה״ב השתפרו מאז [illegible] הוא כמעט אחרי [illegible] הדמוקרטי רק ב־4 אחוזים.

זאת מראה סקר דעת־קהל, שערכו באחרונה מכון „האריס". וחברת השידור „אי.בי.סי."

המישאל נערך בעקבות ההתמודדות השניה, שקיי־מו שני המועמדים לנשי־אות, בטלוויזיה.

קיסינג׳ר: ישראל אינה נטל - אלא נכס יקר

שר החוץ האמריקני נאם בפני יהודים בניו־יורק — וקבוצה מהנוכחים התפרעה וקראה: „קיסינג׳ר בוגד!" □ פרצה תיגרה ושולחנות נהפכו — עד שהמפגינים סולקו □ ק. שמר על קור־רוחו — אך אביו שאל, בגרמנית, כשהוא נרגש: „מה זה? מה זה?"

מברק: מאת גרשון יעקבסון, כתבנו בניו־יורק

הנרי קיסינג׳ר יצא אתמול להגנתה של שיטת „הדיפלומטיה השקטה" שלו.

„היא יותר יעילה מאשר ניהול מדיניות קולניים" — קבע שר החוץ האמריקני, בנאום מן המוכן, שנשא בניו־יורק, בסעודה לכבוד יובל ה־50 לייסוד מועצת בתי־הכנסת של ארה״ב.

דבריו אלה של קיסינג׳ר יכולים לשמש כהתקפת־נגד על ג׳ימי קארטר, אף כי השר לא נקב בשמו של המועמד הדמוקרטי לנשיאות. „משום שכשר־חוץ, אינני נוטל חלק במוקדמות המפלגתיים".

קארטר האשים את הנשיא פורד ואת ממשלו בניהול מדיניות חוץ חשאית.

אתמול, בפני הקהל היהודי ברובו, אמר קיסינג׳ר, כי הוא „שותף לדאגתם העמוקה לקיומה ובטחונה של ישראל".

אבל — הוסיף — „אם השלום לעם היהודי צריך להיות יותר מאשר חזון של נביא, הוא חייב להישען על תמיכתן של 150 מדינות הבינויות, שיש ביניהן חילוקי־דעות אידיאולוגיים עמוקים".

כתוצאה מהדיפלומטיה של הצעד־אחר־צעד, טען קיסינג׳ר, „הסיכויים להשגת שלום־אמת במזרח־התיכון טובים היום יותר משהיו אי־פעם".

דבריו אלה של שר החוץ האמריקני, על היהודים וישראל, לא הרשימו כנראה קבוצה של פעילים צעירים. אלה קמו ממושביהם, והחלו לקרוא בקצב: „קיסינג׳ר חייב ללכת", „ידיו של קיסינג׳ר מוכתמות בדם יהודי", „קיסינג׳ר הוא בוגד", „אל תתנו נשק לרוצחים ערביים".

מספר שולחנות נהפכו, וכוסות נשברו לרסי־סים, שעה שאנשי־בטחון ואורחים אחרים ב־מעמד ניסו להפסיק את הפגנת המחאה. בעי־צומה של הסעודה במלון „אסכס האוס".

כמה מן האורחים שפכו מים על המפגינים. אנשי הבטחון הצליחו לבסוף לפנותם מהאולם. לא בוצעו מעצרים, ולפני שהמשיך בנאום, התבדח קיסינג׳ר: „זה נראה כמו אחד מה־סמינריונים שניהלתי באוניברסיטת הרווארד".

בהרחיבו את הדיבורים על הסיכויים לשלום באיזורנו, אמר קיסינג׳ר, כי לראשונה, מדברות מדינות ערביות מסויימות בגלוי על שלום ועל שימת קץ לסיכסוך, הנמשך כבר שנות דור.

„זו, בחלקה, תוצאה מתמיכתה של הממשל במספר מדינות ערביות" — אמר. „אולם גורל של ידידותינו הקרובות ביותר אינו יכול להיות מה בחליל ריק".

כמה שנראה בתשובה להערות שהשמיע הרמטכ״ל האמריקני, גנרל ג׳ורג׳ בראון, אמר קיסינג׳ר: „אנו רואים בישראל, לא נטל — אלא נכס יקר ומעוז של דמוקרטיה".

במשך המהומה שפרצה באולם, שמר קי־סינג׳ר על קור־רוחו וחייך — אבל אביו הזקן לואיס קיסינג׳ר, נראה נרגש. הוא חזר ואמר בגרמנית: „ואס איסט דאס?... ואס איסט דאס?..." ושאל „מי גורם לכל המהומה הזו".

ברנדי 777 בבקבוק חדש

777 הברנדי הלאומי שהוא בינלאומי בלבוש חדש!

הבית הלבן פירסם הודעה:

„הרמטכ״ל בראון בחר המילים בצורה עלובה - אך העניין סגור"

ישראל חזקה חשובה מאוד לאינטרס הגלובאלי של ארה״ב □ האנגלים יתבעו היום התנצלות פומבית מבראון, שטען כי „מהעבר הבריטי המפואר נותרו רק גנרלים ותזמורות" □ אחד מבכירי הקצינים הבריטיים הכריז: „בחיי לא שמעתי שטויות כאלה"

מברק מאת איתן כפיר, כתבנו בלונדון, וסוכנויות הידיעות בוושינגטון

ממשלת בריטניה עומדת לתבוע היום התנצלות מאת הרמטכ״ל האמריקני ג׳ורג׳ בראון, שעשה [illegible] בראיון עם העיתונאי רענן לוריא [illegible] על הצבא הבריטי כיום כעצוב וכי [illegible] לא נותר מאומה.

באיתו ראיון, העומד ל־התפרסם בקרוב, השמיע כזכור הגנראל האמריקני גם דברי ביקורת כלפי יש־ראל ואירן. על ישראל אמר שהיא „מעמסה צב־אית על שכמה של אר־צות־הברית". על השאה האירני אמר, כי העוצמה הצבאית שהוא צובר מעו־ררת לפעמים את הרושם, שהוא „חולם על קיומה מחדש של האימפריה הפר־סית הישנה".

„רוצה לבכות"

בדבריו על הצבא הברי־טי אמר בראון: „עצוב לראות כיום את בריטניה הגדולה. אתה רוצה לפרוץ בבכי למראה עיניך. ברי־טניה איננה עוד מעצמה עולמית. כל מה שנותר לה הם גנראלים, אדמירלים, חיילים פשוטים ותזמורות. כאשר רואים את הצבא ה־בריטי היום אפשר לחלות".

שר ההגנה הבריטי פרד מאלי הגיב על דבריו של בראון בזעם והגדיר אותם כ„מעליבים ומסולפים". „אני מתפלא שהרמטכ״ל האמריקני מדבר כך לאחר מה שהתפרסם על רמת ה־יחידות הבריטיות בתמרו־נים המשותפים של נאט״ו", אמר השר. השר אישר כי ממשלת בריטניה בוחנת את ההתבטאות האומללה הזאת לכל צדדיה ותתבע את התנצלותו של בראון.

הקצינים נעלבו

יותר מכל פגעה הת־בטאותו של בראון בצמר־רת הצבא הבריטי בהווה ובעבר. קצינים בכירים שפיקדו על הצבא הברי־טי במלחמת העולם הש־ניה תקיפו [illegible]. מייג׳ור־ג׳נרל סיר ג׳ון בייטס, שפיקד על יחידות בריטיות במזרח התיכון ובאפריקה במלח־מת העולם השניה אמר: „מה שאני חושב על ה־רמטכ״ל האמריקני אינו ראוי לדפוס".

קצין בכיר אחר, וויק־ארנט אלנבי, אחיינו של פילדמרשל אלנבי, ששיח־רר ארץ־ישראל משלטון הטורקים, אמר: „בחיי לא שמעתי שטויות כאלה". שר־החוץ לשעבר רוי מייסון אמר, כי הצבא הברי־טי כיום הוא אמנם מצומ־צם במספר, אך עודנו מן הצבאות המעולים בעולם ואימונו טוב יותר מזה של הכוחות במלחמת העולם השניה.

העתונים הבריטיים, ה־מתייחסים בהרחבה לפר־שת בראון, מותחים ביקו־רת גם על הצהרותיו נגד ישראל ואירן.

בינתיים המשיכה המו־המה להכות גלים גם ב־ארצות הברית, עד כדי כך שהנשיא פורד עצ־מו פירסם אתמול הודעה

(סוף בעמוד 6)

הרמטכ״ל האמריקני ג׳ורג׳ בראון (מימין) ושר ההגנה דונלד ראמספלד — במסיבת עתונאים [illegible] בוושינגטון. (תצלום־רדיו „יו.פי.")

12 מבקשי־עליה ברוסיה: ספגנו מכות ובעיטות משוטרים

— מאת כתב „אי.פי." במוסקבה —

[illegible] יהודים מבקשי־עליה [illegible] ספגו מכות ובעיטות [illegible] במוסקבה [illegible].

[illegible] בפרלמנט ואז הוסעו ל־מרחק קצר מחוץ לעיר ו־הורשו ללכת לדרכם. אולם העצורים סירבו לצאת מן ה־אוטובוס. בנימוק שחושך בחוץ והם אינם יודעים היכן הם נמצאים. „בתגובה על כך", סיפר פולישוק, „התחילו להשליך אותנו בכוח מן האוטובוס. החוצה. תוך כדי כך היכו אותנו באגרופיהם ובעטו בנו ברגליהם. ואף הנחיתו לנו מהלומות בבטנים".

היהודים סיפרו כי הש־וטרים, ותגברה במשכה כ־30 דקות, אחרי התקרית חזרו למוסקבה בהשפלה, כמה מהם התלוננו על פצ־עים ופגיעות. אך נראה, כי איש מהם לא נפגע קשה.

[illegible]

[מע]ריכים ש־200 חברות גרמניות [מו]חרמות על־ידי ארצות ערב

[illegible] ניכרת בסחר הגרמני עם הערבים: ב־6 חודשים עלה היקף הסחר ב־21 אחוז והגיע ל־2,6 מיליארד דולר

[illegible] מאת בנו קריגר, כתבנו בבון —

[illegible]

אף שאין עדיין כל מספ־רים רשמיים, מעריכים כי למעלה מ־200 חברות גר־מניות רשומות כיום ברשי־מת החרם של ארצות־ערב.

בינתיים נמסר, כי נתונים סטאטיסטיים אחרונים מעי־דים על עליה ניכרת בהיקף הסחר של גרמניה עם מדי־נות־ערב. בששת החודשים הראשונים של 1976 גדל היצוא המערב־גרמני למדי־נות־ערב ב־21 אחוז והגיע ל־2,6 מיליארד דולר, ואילו היצוא ממדינות־ערב ל־גרמניה גדל ב־18 אחוז ו־הגיע ל־3,2 מיליארד דולר.

„כך שלפתי הניצרה והשלכתי הרימון על נוסעי „אל־על"

המחבל מהדי מוחמד ז׳ליילה מדגים בפני השופט — אתמול, בבית־הדין באיסטנבול — כיצד שלף ניצרה והשליך רימון בנוסעי „אל־על", ב־11 באוגוסט. יושב משמאל, חברו־להתקפה, מוחמד חוסיין. (תצלום־רדיו „יו.פי.")

התובע דרש מאסר־עולם לתוקפי נוסעי „אל־על" באיסטנבול

מאות חיילים ושוטרים שמרו על בית־המשפט הטורקי שעה ששני המחבלים הוכנסו אליו כשהם כבולים זה־אל־זה באזיקים □ לפי החוק הטורקי „מגיע" להם עונש־מוות — אך התובע ביקש מאסר־עולם „בגלל הפרובוקציות אשר קדמו למעשה שעשו"

— מברק: מאת ג׳ון לוטין, כתבנו באיסטנבול —

התובע הטורקי דרש אתמול להטיל מאסר־עולם על שני המחבלים הפלשתינים, שערכו לפני שבועות מספר את ההתקפה על נוסעי „אל־על" בנמל התעופה של איסטנבול, שבה נהרגו 4 אנשים, ו־20 נפצעו.

שני הנאשמים — מהדי מוחמד ז׳ליילה, בן 22, ו־מוחמד רשיד חוסיין, בן 33 — הודו בבית המשפט באיסטנבול באשמת רצח כפול ומכופל בכוונה תחי־לה.

ההרשעה בהאשמות אלה בטורקיה גוררת אחריה עו־נש־מוות אוטומטי. אבל ה־תובע, מוסטפה אקדומן, אמר, כי יש להמתיק את העונש למאסר עולם, בגלל „הפרובוקציות שקדמו ל־מעשה".

„המקצוע: לוחמים"

„אם יחליט בית משפט זה לדון אותנו למיתה, הרי בכך יחרוץ גם את משפטו של העניין הפלשתינאי", אמר הנאשם ז׳ליילה להרכב־ה־שופטים, שכלל שני גברים ואשה.

כ־200 חיילים ושוטרים עמדו על המשמר בבית ה־משפט הצבאי באיסטנבול, במהלך הישיבה, שנמשכה שעתיים. זאת לאחר שנת־קבלו ידיעות־בינן בדבר נסיון אפשרי של „החזית העממית לשיחרור פלשתין" לשחרר את שני הנאשמים. השניים הוכנסו לאולם בית המשפט, כשהם כבולים ב־אזיקים איש אל רעהו ומו־לווים על ידי חיילים חמו־שים בתת־מקלעים. בשעה שצלמי העתונות והטלוי־זיה צילמו אותם, סימנו שני הנאשמים באצבעותיהם את הסימן „וי", אות לנצחון.

לשאלת בית המשפט ה־מקצוע, השיבו הנאשמים: „לוחמים". הם הוסיפו, כי אין להם לא כתובת, לא בית ולא מדינה. שכן „מ־בחינה רשמית, הפלשתינים אינם קיימים".

בהצהרות שהוקראו בבית המשפט, הודו שני הנאש־מים, כי הם טסו לאיסטנבול מטריפולי, לפי הוראותיו של מנהיג „החזית העממית" ג׳ורג׳ חבש. הטילו רימון והסתירו אש אוטו־מטית על נוסעי „אל־על", שהמתינו לעלות על מטוס בדרכם לישראל.

בהתקפה זו נהרגו שני ישראלים, דיפלומט אמ־ריקני ומדריך התיירים יפאני, ו־22 נוסעים אחרים נפ־צעו.

ז׳ליילה אמר, כי הוראו־תיהם היו „להרוג ישראלים רבים ככל האפשר". „אני עצמי מתנגד להרג", אמר

(סוף בעמוד 11)

הצלחתי!

האם גם אתה תוכל לעמוד "מאחורי" הכרזה זו בתום המבצע -

דירה במחיר הישן + הנחה עד 25,000 ל״י

רק בעלי ההחלטה המהירה יוכלו לזכות באחת מ־40 הדירות הכלולות במבצע.

לדוגמה: בפרוייקט היוקרה גני ראשון תוכל למצוא דירה בת שלושה חדרים שמחירה האקטואלי 175.000 ל״י ובמסגרת המבצע תוכל לקבלה ב־150.000 ל״י — המחיר כולל משכנתא בת 40.000 ל״י.

המחיר אינו כולל מ.ע.מ.

במקומות מיוחדים אנחנו מעניקים משכנתא עד 48.000 ל״י.

הכנס עוד היום לאחד ממשרדי קלדרון ולא חבל מחר על כל שנשכח.

לקבלת מידע על המבצע: סניף ראשי ראשון לציון, רוטשילד 34.

דירות קלדרון

לרגל המבצע פתוח מ־08.00 - 20.00 ללא הפסקה

המירוץ לבית הלבן

פורד שוהה במזרח - אך ליבו במערב

קליפורניה היא המפתח לבחירתו ואיש־המפתח שם הוא דווקא יריבו הוותיק רונלד ריגן — שלא נרתם לעגלת־הנשיא

מברק: מאת נסים קוותי, כתבנו בוושינגטון

ג׳ראלד פורד הוא במזרח, אך ליבו — במערב; ליתר דיוק, בקליפורניה. מידת הצלחתו במדינה הגדולה ביותר בארה״ב היא שאלה של חיים או מוות, לגבי סיכויי הזכייה לנשיא, ב־2 בנובמבר.

פורד חייב „לקחת" את קליפורניה כדי לנצח את ג׳ימי קארטר — על כך מסכימים כל המומחים. קליפורניה מספקת 45 קולות אלקטורליים. אומר מתאם מסע הבחירות של פורד במחוז המערבי, דייויד ליגאט, מבלי להצטעצע במלים: „אם ג׳ראלד פורד לא ינצח כאן — הוא יחדל להיות נשיא".

האיסטראטגים של פורד תמימי־דעים, כי הוא חייב לכבוש לפחות חמש מתוך שמונה המדינות הגדולות, שהן ניו־יורק, ניו־ג׳רזי, פנסילבניה, אוהיו, מישיגן, אילינוי, טכסאס וקליפורניה. פנסילבניה, ניו־יורק ואוהיו כבר מוגנות, כנראה, בכיסו של קארטר — כך שפורד שוב לא יוכל לצבור את 270 הקולות האלקטורליים הנדרשים לנצחון, מבלי לזכות בקליפורניה.

* * *

התעלם מנוכחות הנשיא־האורח

אם מדינת קליפורניה היא מדינת־המפתח של פורד — וכן גם של קארטר — הרי שאיש־המפתח שם, לגבי פורד, הוא לא אחר מאשר יריבו הוותיק, רונלד ריגאן, שהתחרה עמו על מועמדות המפלגה הרפובליקנית לנשיאות; ואת המפתח להצלחתו של קארטר בקליפורניה מחזיק לא אחר מאשר יריבו־לשעבר, המושל ג׳רי בראון.

ריגאן, הרפובליקני השמרני, שאחרי שמונה שנים כמושל קליפורניה החליט להתמודד נגד הנשיא — וכמעט הצליח בכך — עודנו דמות אהובה ופופולרית במדינה הענקית, ולא רק על חברי מפלגתו, אלא גם בקרב דמוקרטים רבים.

אחד מתומכיו של פורד בקליפורניה אמר לפני ימים אחדים: „אילו רק היה ריגאן נרתם בשבועיים האחרונים לעגלה של פורד, בצורה גלויה וברורה, הוא היה מבטיח את המדינה לנשיא".

בהתחשב במאבק החריף, שהתנהל בין ריגאן לפורד בבחירות המוקדמות, יש להודות, שכוכב הוליווד לשעבר עשה הרבה כדי לרפא את הפצעים. בתחילת ספטמבר, הוא שיגר מברקים לכל תומכיו העיקריים בקליפורניה, וקרא להם לפעול למען בחירתו של פורד. מאז התגייסו 57 מתוך 58 ראשי הוועדות האזוריות של ריגאן במסע הבחירות המוקדמות, למנגנון של פורד.

אך אישית, נשאר ריגאן לגמרי מן הצד. למרות הבטחות עוזריו, נראה שהוא לא יקיים שום הופעה אישית לטובת פורד.

בנאומיו מבטיח ריגאן תמיכה במועמדות הרפובליקנים, באופן כללי, מבלי לצאת בגלוי ובתוקף לימינו של פורד.

במסגרת מערכת הבחירות לבתי־המחוקקים — הן הפדראליים והן המקומיים — נחלץ ריגאן לעזרתם של אותם המועמדים, שתמכו בו נגד פורד.

כאשר הופיע ריגאן, בפעם אחת ויחידה בסתיו זה, ממש על אותה בימה עם פורד, הוא במפגיע התעלם מנוכחותו של הנשיא. הוא הילל ושיבח את כל הנוכחים על הבימה. אך משהציג את הנשיא, רק נקב בשמו, ולא טרח להביע לו אמונים.

ריגאן הוא איש גאה, ועוזריו אומרים, כי הוא נפגע מאד מטיוטה של מכתב־חוזר לגיוס כספים, שהוא נתבקש לחתום עליו בשם הנשיא. המכתב הוקיע למעשה הרבה מן ההשקפות, שריגאן הטיף להן במערכה המוקדמת שלו נגד פורד.

* * *

גם לקארטר צרות משלו

קשה לומר שג׳רי בראון, המושל הנוכחי המצליח והאהוב של קליפורניה, מתנכר לקארטר. אדרבא, הוא הרבה יותר פעיל ובולט במסע הדמוקרטי בקליפורניה. אך יש אומרים, שכל זה הוא רק למראית־עין.

ואת בתוך שיקול: פשוט, בראון לוטש את עיניו אל הבית הלבן. אם ייבחר קארטר, ויכהן כנשיא, יצטרך בראון להמתין לא פחות משמונה שנים, עד שיוכל להתמודד שוב על המועמדות הדמוקרטית לנשיאות.

אבל אם ייבחר פורד... זה כבר ענין אחר. בעוד ארבע שנים, יוכל בראון לגייס את המנגנון האדיר שלו, להפעיל את קסמו האישי הבלתי מבוטל, להסתער במלוא העוצמה על הבית הלבן כבר בעוד ארבע שנים.

על כל פנים, המצב בקליפורניה. כה שקול הוא עד שכל משחקי־המלים של הבחירות באמריקה [illegible] המקומיים.

בשולי ידיעות אחרונות

אוולת קלסית

התנצלויותיו של ה־רמטכ״ל האמריקאי הגנרל ג׳ורג׳ בראון באזנינו ובפני האנגלים והאיראנים על ש־אמר בראיון, כי ישראל מהווה „נטל" על אמ־ריקה, היו התנצלויות לגמ־רי מיותרות, כי מה שאמר היה נכון בהחלט. שאו־כן, כך הוא: תורת שמי־רת אמריקה כדי לתמוך באנגלים, באיראנים ובנו היא רב ועולה לה ביוקר.

אלא מה? ברגע שהאמ־ריקנים ישתחררו מה־נטל הזה ישברו מיד את הראש — הם, כי למח־רת התמוטטותנו המשקית הצבאית של־שלמות תיכ־נס רוסיה למפרץ הפרסי ולכל פינות האזור שלנו. תשלוט על כל מקורות הנפט ויהפך לכל אירופה המערבית. וכן לכל אגן הים התיכון. ותשאיר את ארה״ב אומללה ונבוזמת, מול פני הרוסים, לבדה...

כבאן, שהנשיאה באותו נטל שעליו דיבר ג׳ורג׳ בראון, על ידי אמריקה היא — הצלה לאמריקה, שבאמצעות ידידותיה הא־חרונים היא עדיין קיימת (וגם זאת בקושי) ובלעדי־הם גזר דינה הפוליטי נח־רץ. לכן היה על בראון, אסטרטג רציני הגנה, לדר־בן את ממשלתו לתגבר תמיכתה בנו. ולאו דוקא מאהבה אלינו.

וכי אין „נטלים" דומים מוטלים על ראשה של רוסיה? עשרות מיליארדים בכסף ובשווה כסף היא מו־ריקה לכיסי ידידיה והמחו־סניהם. וזאת בשעה שלי־אוכלוסיתה שלה עצמה חסר לחם — וכלום היא מתאו־ננת על כך כמו בראון? אדרבא, היא עושה זאת בר־חיק, ואף מחפשת לעצ־מה „נטלים" בסוג זה?

כי היא מבינה היטב, ש־אילו היא היתה „משתחררת" מזה היא היתה חוזרת למצב כי מצאו את עצמם הצרים. ואילו כך היא שולטת בעולם כשקיסינג׳ר רועד בפניה ומספק לה גר־עינים שהוא נמנע מלתת לנו, והצרה עם בראון היא לא בכך שהוא מתנכר לנו, אלא בכך שהוא מתנכר למיטב האינטרסים החיוניים של אמריקה... ועל כך עליו להתנצל בפני — אמריקה...

■

מוטב להמתין

אפשר להסכים עם הרב הראשי הרב ש. גורן, כי הצעתו [illegible] הכבלה מהווה הצעה יהי־רה יותר מעמיקה וגם יותר יסודית מזו שנערכה במערה ע״י שר הבטחון ש. פרס. אלא שספק בעינינו אם עתה הזמן לעריכת רפורמות מהותיות מדי ב־ענין מיוחד זה. יש לנו, כידוע, בעיות „תלויות ו־עומדות" גם עם הר חברון, וגם שם אין אנו אצים לערוך „רפורמות מהותיות" מדי ברגע. כי לעת עתה עלינו לנסות ולחיות עם ה־הסדרים הנמכיים איך שהוא. ואשר להצעתו המעניינת של הרב גורן — מוטב לנו להמתין לעת עתה, עם שאר ההצעות המעניינות הנצצות אצלנו, לזמנים שבהם נוכל להקדיש להן יותר תשומת לב.

■

באור חדש

היינו לא כנגדי פורצים מהרדף, בה נהג ללכת קורט וואלדהיים. אך אין נגול־לו... וכאשר קם עתה מר לואיס אצ׳ווריה, נשיאה ה־פורש של מדינת מכסיקו, והוא שלח ידו למשרת וולדהיים, ההחלבר לראות באור מושך את וולדהיים, ששבר לפחות על חוות של הגיניה בעזדיסקה. זכר שאין אנו מצפים לו מצוין של האיש הרגשני והכלי־ת׳ מאוון אצ׳ווריה. ובפר־צור, עינינו ישקול עוד פעם את. ותשבו לוואלדהיים, כי יכול להתהוות מצב רע יותר אחריו...

יושב־ראש מרכז קופת־חולים הובא אתמול לבית־המשפט - ונעצר ל־15 יום

„יתכן שידלין לא יועמד לדין - אך שוכנעתי כי מעצרו נחוץ"

„כמה עתונאים יש בארץ?" — שאל ידלין המופתע למראה נציגי העתונות, הרדיו והטלוויזיה, שעטו עליו מכל עבר □ „אם החשודים — ידלין, מרדכי אליסון ועורך־הדין שלמה גורי — לא ייעצרו", אמר נצ"מ זיגל, „הם עלולים לטשטש עקבות ולהשפיע על עדים" □ אדם מסויים, החשוד כי שימש „כיסוי" להוצאת כספים, נעלם ועתה מנסה המשטרה לאתרו □ סניגורו של אליסון: „החזקתם אותו בחקירה 24 שעות, עם הפסקה של שעה..."

24 — יום ד', כ"ו בתשרי תשל"ז — 20.10.1976

● אשר ידלין, מלווה על־ידי איש משטרה, בדרכו למעלית העצורים — אתמול. (צילום: שלום בר־טל)

— מאת משה רונן —

מסע השמועות וההתחשות תם. אשר בן נפתלי ידלין, יושב־ראש מרכז „קופת־חולים", שהיה מיועד למשרת נגיד „בנק ישראל", ומרדכי אליסון מנכ"ל החברה לעבודות־חוץ של „סולל־בונה", נעצרו אתמול ל־15 יום. עורך־הדין שלמה גורי נעצר לשבעה ימים. באולם ממוד, בבית־משפט השלום בתל־אביב, נאמר ביום מעצרו של מאיר קמחי, החשב־הכללי של „קופת־חולים".

עשרות עתונאים וצלמי־עתונות־וטלוויזיה חיכו לידלין שעה ארוכה, שנכנס במרתף הקומה הבוא, מלווה בשני שוטרים, אל אולם־המשפטים, בקומה הרביעית של היכל־המשפט. עטו עליו הצלמים מכל עבר, עד שהסתירו כליל את דמותו. „כמה עתונים יש בארץ?" — שאל ידלין המופתע, אחרי שהתנשק עם ידידתו, עורכת־הדין טלי לבני, שהמתינה לו.

לא רק את הצלמים והעתונאים העסיק מעצרו של אשר ידלין: על באי בית־המשפט, עורכי־דין, חוקרי־משטרה, נאשמים ומאשימים במשפטים אחרים, וסתם סקרנים, נדחקו סביב דלת אולם־המשפטים — ונוהרו בחוץ. מספר חוקרי משטרה התעניינו בפרשת ידלין כל־כך עד כי שכחו, שעליהם להתייצב באולמו של השופט אריה אבן־ארי, ולבקש את הארכת מעצרם של חשודים אחרים. השופט אבן־ארי נאלץ, איפוא, לשחרר בערבות עצמית של לירה אחת שני חשודים בסחר־סמים, ושני חשודים בגניבה: איש לא ביקש ממנו לעצור אותם...

(על האווירה אתמול בבית־המשפט — ראה גם כתבה בעמוד 11).

טישטוש עקבות

באולם מלא מפה לפה ביקש ראש מחלקת חקירות־ההונאה במטה הארצי, ניצב־משנה בנימין זיגל, משופט־השלום הראשי, חיים שפירא, לעצור את אשר ידלין, את מרדכי אליסון ואת עורך־הדין שלמה גורי.

„אם החשודים לא ייעצרו, הם עלולים לטשטש עקבות, לתאם ביניהם את העמדות, להשפיע בצורה בלתי־הוגנת על עדים, ולהכשיל את החקירה בכל דרך אחרת", טען ניצב־משנה בנימין זיגל. „יש לנו יסוד להאמין שידלין, או אנשים אחרים בשמו ובשליחותו, פעלו על־מנת להשפיע על עדים, או להפחיד עדים. עד־מפתח בפרשה „מדיקל סנטר" נעלם פתאום, ואנחנו עורכים זה יומיים חיפושים אחריו, בכל חלקי־הארץ. היעלמותו היתה אחד השיקולים לעצור את שלושת החשודים. מעורבים אחרים בפרשה עזבו את הארץ מיד עם פירסום חקירתו של ידלין".

„חקרנו עשרות אנשים, ורשמנו את דבריהם על מאות דפי עדויות", הוסיף ואמר נציג המשטרה. „בכוונתנו לחקור עוד מאות עדים. ידלין עצמו נתבקש להיבדק במכונת־האמת, אך סירב".

„מתחת לשולחן"

בבקשת־המעצר, שהגיש לבית־המשפט, פירט ניצב־משנה זיגל את החשדות. לדבריו, קיבל ידלין שוחד מתוך דמי־תיווך ועמלות־סתר, בסכומים הבאים:

● בעיסקת נתניה — שוחד בסך 6,500 לירות;
● בעיסקת פתח־תקווה — 25,000 לירות;
● בעיסקת רמת־השרון — 10,000 לירות;
● בעיסקת רעננה — 7,000 לירות.

בסך־הכל חשוד ידלין בקבלת 48,500 ל"י, כשוחד בארבע העיסקות, ש„קופת־חולים" היתה צד להן.

עורך־הדין שלמה גורי הוחשד בתיווך לשוחד בעיסקת פתח־תקווה ובעיסקת נתניה, בה הוא מוחשד גם בקשר לקבל במירמת דמי־תיווך.

לטענת המשטרה, קיבל עורך־הדין גורי בעיסקת פתח־תקווה „מתחת לשולחן" כ־70 אלף לירות, שמהן החזיר כ־50 אלף לירות לאדם, שהיה צריך לתת את הכסף כשוחד לאיש „קופת־חולים".

ידלין הוחשד גם בקשירת קשר יחד עם עורך־הדין גורי, להתחמק מתשלום מס־שבח מקרקעין, בהתחמקות מתשלום המס, ובשותפות למתן הצהרות־שקר במסגרת רכישת הדירה בבת־ים ומכירתה.

פרשה נוספת, שרוב הפרטים בה התגלו בימים האחרונים, היא פרשת חברת „המרווה". ידלין חשוד בקבלת כספים שלא כדין מהחברה, ומאנשים אחרים. בפרשה זו — אמר זיגל — הוזמנו אתמול שני עדים להחקר.

תשובות בכתב

„בשום חקירה קודמת לא עבדתי בצורה כה מאומצת, ולא ניהלתי צוות־חקירה כה גדול", התוודה. אך סירב לענות בפומבי לשאלותיו של סניגורו של ידלין, עורך־הדין ד"ר שלמה פלד, ולכן הוא רשם את התשובות על דפי־נייר, שנמסרו לשופט, וצורפו לפרטיכל, בתוך מעטפה סגורה.

עורך־הדין פלד ניסה גם לבחון את דברי החוקר מול דו"ח היועץ המשפטי לממשלה, ותשובת ידלין לדו"ח, שהוצגו על ידיו בפני בית־המשפט.

חקירה נוספת, שטרם ניתן לה פומבי, עוסקת בכספי חברות, שניהל עורך־הדין שלמה גורי עבור אישים אחרים, ששמותיהם נשמרו בסוד לבקשתו של נצ"מ זיגל. עורך־הדין גורי החזיק מניות בנאמנות עבור עובדי־ציבור בכירים. הוא קיבל מהחברות כספים שלא כדין. „זוהי העילה היחידה, המצדיקה, לדעתנו, את מעצרו של גורי", אמר נצ"מ זיגל. „עלינו לבדוק אצל רשם־החברות, מי הם בעלי־המניות, ומי בעלי־התפקידים".

בחקירתו הנגדית, על ידי החשוד עורך־הדין גורי, ועל־ידי סניגורו, עורך־הדין גדעון חלד, תהה זיגל, כי הציע לגורי לשמש עד־מדינה. אך הוא דחה את ההצעה, בטענה כי אין לו מה לספר, וכי הסכמתו להצעה תהיה מעשה לא־הגון. עו"ד גורי משתף פעולה עם המשטרה, ומנע, מרצונו החופשי, לשוחח עם עדים אחרים, כדי לא לפגוע בחקירה.

„שתי החברות היו אצלי במשרד עוד בשנת 1971, לפני שהכרתי את ידלין", הודה גורי בבית־המשפט. „אינני יודע דבר בנוגע לחברות אחרות. הוכחתי למשטרה, כי הייתי נאמן בהחזקת מניות עבור אדם מסויים. רק שלחתי הודעה על כך אפילו לפקיד־השומה.

„פעלתי בכנות מלאה. ככל עורך־דין. אם אעצר על מעשים אלה — יש לעצור את כל עורכי־הדין".

עורך־הדין גורי הוסיף ואמר, כי הוא מנהל כיום רק אחת מהחברות, שאינה חברה פעילה. „לי חברה זו היה מיפעל שלא יצא לפועל", הוא הסביר.

איש קש

במהלך הדיון הוזכרו בבית־המשפט שמות ומאורעות רבים, שקנו להם שביתה בשבועות האחרונים בכותרות העיתונים. דממה השתררה באולם כשהתייחס ניצב משנה זיגל לפרשת „מדיקל סנטר":

„אנחנו יודעים, כי בשנת 1972 הוצע לקופת־חולים לרכוש כ־30 דונם קרקע, ועליה שלד של בניין, שהיה מיועד להיות מרכז רפואי בכביש חיפה—תל־אביב.

(סוף בעמוד 35)

המגאזין היומי

ישעיהו בן־פורת ... לקחי ... נניים
*
... שולבי קשת ... כן הם ... מוברים
*
... ווה וריב ... המשטרה ... חוקרת
עמוד 10

... קבלנים „כובשים" את מדרכות תל־אביב
מאת לינה ברזל
עמוד 19

מי יפקח על חברות ההדברה?
מאת ברוך נאדל
עמוד 21

מאן לונדון: סיפרו של דיין — „להיט" בשוק הספרים הבריטי
מאת אלון כסיר
עמוד 25

עליזה תמיר תבהיר למשל עניין המניות

„מדוע שתק בן־אהרון?"

מאת בינה ברזל, כתבת „ידיעות אחרונות" ...

ציוץ באוטובוס משכם

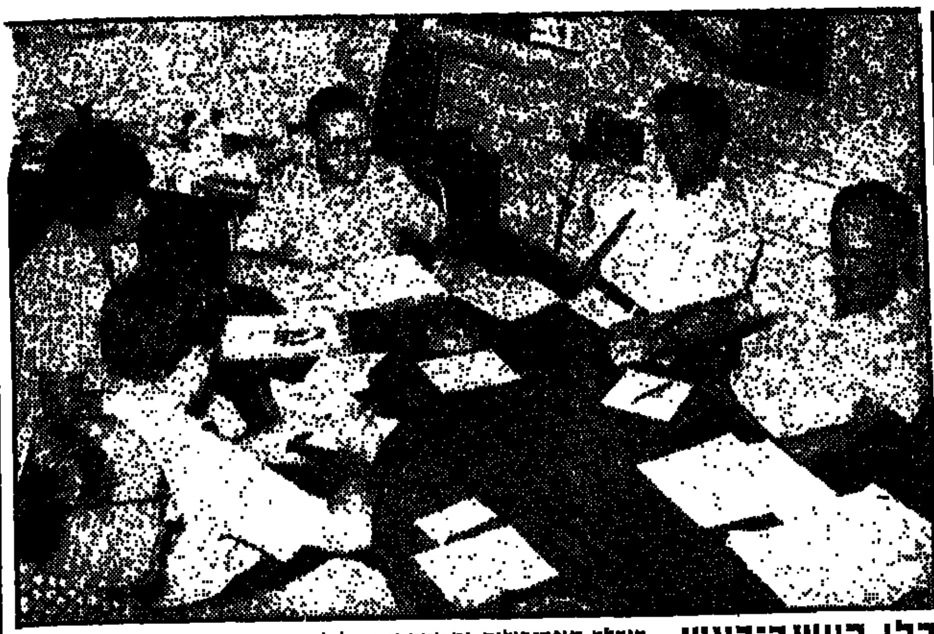

בלי היושב־ראש

הנהלת קופת־חולים נתכנסה אתמול לישיבת חירום בלי היושב־ראש שלה, אשר ידלין, כדי לדון במצב שנוצר. יושבים מימין לשמאל: יואל פלגי, משה יהודה, פרופסור חיים דורון (ממלא־מקום היושב־ראש), תמר שדה, פנחס דגן ושמעון צוקר. (צילום: י.נ.מ.)

ידלין וקמחי הושעו מתפקידיהם עד לגמר החקירה או המשפט נגדם

הפסיקה זו ניתנה על־ידי ועדת־הביקורת־המרכזית בתשובה לפניית הנהלת קופת־חולים □ פרופסור דורון: „נפל עלינו אסון ואנו צריכים להתאושש" □ „הליכוד": לפזר את ההנהלה

— מאת אריה אבנרי, כתב „ידיעות אחרונות" —

יושב־ראש מרכז קופת־חולים, אשר ידלין, והחשב הכללי של הקופה, מאיר קמחי, הושעו אתמול מתפקידיהם על־ידי ועדת הביקורת המרכזית של ההסתדרות, שהנהלת קופ"ח ביקשה ממנה לפסוק בעניין.

כל עוד ההנהלה החקירה המשטרתית נגד אשר ידלין והוא לא נעצר, נהגו ראשי הקופה כלפיו באיפוק רב. התייחסו לחקירה כאל פעולה בלתי־נמנעת, העשויה להפריך שמועות ולטהר חשדות. יושב־ראש הוועד המפקח של קופת־חולים, אהרון בקר, (שהיה מזכ"ל ההסתדרות), אמר לי בקשר לכך: „אני מקוה ומתפלל לכך שהעניין יסתיים בטוב. ושידלין ייחלץ מכל הפרשה הזו".

שלוש שעות ישבו חברי ההנהלה בחדרו של פרופ' דורון ודנו בהתפתחויות האחרונות. הישיבה היתה סוערה. אבל כמה מחברי ההנהלה לא נמנעו מביקורת חריפה על מוסדות־המפקחה של ההסתדרות, אף כי חברי ההנהלה עצמם מנוע לתפקידם לפני שנתיים בשביל להגביר את הפיקוח הפנימי במוסד.

בתום הישיבה שיגר הפרופ' דורון מכתב אל יושב־ראש ועדת הביקורת המרכזית של ההסתדרות, ניסים בכר, ובו כתב: „הנהלת המרכז בישיבתה הבוקר החליטה לפנות אליכם ולבקש הנחיות כיצד עלינו לנהוג במצב זה. נודה לכם אם תואילו להשיב לפנינו בהקדם האפשרי".

יושב־ראש ועדת הביקורת ניסים בכר כינס את מזכירות הוועדה לדיון דחוף, ובסיומו הודיע להנהלת קופת־חולים: „בפרק התשיעי לחוקת העבודה לעובדי מוסדות ההסתדרות נאמר, כי אם נפתחה חקירה משטרתית נגד עובד שעליו חלה חוקה זו, רשאי המוסד או המפעל שבו עוסק העובד, להשעותו עד גמר החקירה המשטרתית והמשפט (אם יהיה כזה). בנסיבות המקרה שלפנינו (עם מעצרו של החו' א. ידלין ע"י משטרת ישראל) יש להשעות את החו"ח א. ידלין ומאיר קמחי מעבודתם במוסד עד לגמר החקירה המשטרתית או המשפט (אם יהיה כזה)".

משמעות החלטה זו היא, שגם כאשר יסתיים המעצר לצרכי חקירה, לא יוכלו ידלין וקמחי לשוב לעבודתם.

לפזר ההנהלה

סיעת הליכוד במרכז קופת־חולים נפגשה אתמול אחרי הצהריים עם הפרופ' דורון לשמוע ממנו הבהרות.

במהלך הפגישה אמר הפרופ' דורון: „נפל עלינו אסון כבד, ואנו צריכים להתאושש".

דויד ישי, מראשי הסיעה, השיב לו: „הנהלת קופת־חולים צריכה לתת את הדין על הפיקוח הלקוי שהיה וחוסר ידיעתה אודות עיסקות שנעשו מתחת לאפה. יש לפזרה בהקדם".

תביעה זו תועלה גם בישיבתו הקרובה של הוועד־הפועל של ההסתדרות, שיכונס בימים הקרובים לבקשת סיעת הליכוד בהסתדרות.

יושב־ראש סיעת הליכוד בהסתדרות ח"כ דויד לוי פירסם אמש גילוי־דעת על פרשת ידלין ובו: „על הדרג הבכיר בהסתדרות, המנהל גם את חברת־העובדים להלכה, להסיק מסקנות ולהתפטר. מעבר לאחריות האישית של החשודים, שנגדם כבר נפתחו הליכים משפטיים, רובצת האחריות הציבורית על הדרג הבכיר בהסתדרות. הגילויים האחרונים על המתרחש בקופ"ח והחשדות על מעורבות „סולל בונה" הם תוצאה ישירה של משטר שהקנה לעצמו שליטה בלעדית בעלת עוצמה כלכלית במשק".

בינתיים הודיעה אתמול סיעת „מוקד", כי היא תדבעת למנות מבקר מיוחד לקופת חולים נוכח הגילויים האחרונים.

„פרשת ידלין" הביכה את מפלגת־העבודה

יתכן שהפרשה תגרום לדחיית המאבק בין רבין לפרס □ חששות לגילויים בעניין מימון מערכות בחירות

— מאת שלמה נקדימון, כתב „ידיעות אחרונות" —

אשר ידלין הוא חבר בצמרת מפלגת־העבודה, אך המפלגה לא פירסמה כל הודעה בעניינו. אפילו לא הבעת תקווה שאשר ידלין — שמילא מעבר מפא"י ו„העבודה" תפקידים בכירים במעגל ההסתדרותי — יימצא חף מפשע ובכבודו יוחזר לו.

לכהונת נגיד בנק ישראל הציעוהו ארבעה אישי מפלגה בכירים: רבין, רבינוביץ, צדוק, ועופר. אבל הם לא נועצו בכל מוסד מפלגתי. מנכ"ל „העבודה" מאיר זרמי רשאי בהחלט להיפגע מהתעלמות זו של הצמרת מהמפלגה, במינוי כה רם־דרג. מאותה סיבה זכאי זרמי להתעלם באופן רשמי מפרשת ידלין בהווה, אף שהוא מצטער, כמו רבים־רבים, על שכך עלה לאשר ידלין.

הוכחרו בגלוי ובסתר בפרשת ידלין יודעים לא מעט בתחום רגיש זה, שהוא בעצם סמוי בכל המפלגות.

רמז על כך בשבוע שעבר חבר לשעבר במוסדות מפא"י ורפ"י והיום מראשי הליכוד, ח"כ יגאל הורביץ. הוא טען שסכומים עצומים הועברו ממוסדות ומגורמים שונים, שלא נקב בשמותיהם, אבל רמז על קשריהם עם המימסד — למימון מערכות בחירות של המפלגה. מנהיג מפ"ם, מאיר יערי, האשים את מפא"י באחת ממערכות הבחירות בשנות ה־50 או ה־60, בהוצאות של רבבות מיליוני לירות. אתמול פורסם ב„דבר" מאמר של מאיר בראלי, הקורא ל„עבודה" שלא להיכנע בנושא זה לאיומים ולסחטנות. „שנים על שנים מומנו המפלגות שהתאחדו למפלגת העבודה בדרכים שונות... מפלגה פוליטית („העבודה") שזיכתה את ישראל בחוק מימון מפלגות, מותר לה שלא לפחד מפני גילויים עגומים ביותר על עברה מלפני היות החוק ובתקופת הרצה שלו. מה עוד שאין יריבותיה יכולות להשתבח שהן היו טהורות ממנה".

השפעה על הבחירות

וכבן דומה, כי החשש ש„העבודה" אינו מסני מלחמות בתוכה. אף יתכן מאוד כי המבוכה הכללית במפלגה תדחה את המאבקים הפנימיים לפרק זמן. אך אם יבואו גילויים בתחום הרגיש הנזכר, עלולים להיפגע באורח אישי אחדים מאישי המפלגה והמנגנון, בין אם הם עדיין פעילים במפלגה או כבר לא.

יש מעריכים כי לאחר שימונה נגיד חדש ופרשת ידלין תיכנס לאפיקים משפטיים שיגרתיים, יוכל רבין לומר לציבור בגילוי־לב: „נכשלנו. אך לא הסתרנו מאומה. פעלנו במלוא היושר. אפילו כשהמדובר בחבר צמרת כאשר ידלין". מכיוון שקרבות הבחירות...

יבקש רבין — לפי הערכות אלה — לבוא לציבור ולהוכיח שהוא גם מסיק מסקנות מהמצב, ולהחליף, למשל, אחדים משריו, אף אם הדבר יגרום זעקה במפלגה. ולוא לשנה אחת — עד לבחירות לכנסת.

דומה גם, שפרשת ידלין עלולה לבטל את הרעיון המתבשל: להקדים את הבחירות להסתדרות, לחודש מאי בשנה הבאה, ולגרום לדחייתן אפילו עד לאחר הבחירות לכנסת. כן יכלה הציבור את זעמו ב„מערך" בהסתדרות. אך יש גורסים כי מוטב שהמערך ינחל מכה ציבורית בבחירות להסתדרות, ובכך יינצל המערך בבחירות לכנסת.

עניינים סמויים

במסדרונות מפלגת העבודה רבה המבוכה. לפרשת ידלין אמנם אין השלכה על המאבקים הפנימיים בצמרת המפלגה. יתכן אף שתסייע ל„הרגעה" מסויימת בחזית רבין־פרס. מינוי ידלין נתפרש בשעתו כפוליטי, כי אשר ידלין נקט עמדה אופוזיציונית בתוך המפלגה, וקידומו לכהונת הנגיד היה אותו מ„צפורני" יריביו של רבין. אבל גם אלה שראו במינוי צעד פוליטי במאבקים הפנימיים ב„עבודה" משתתפים בצערה הכללי של המפלגה ואינם מנצלים את הפרשה לנגח את רבין, רבינוביץ וכו'.

העובדה, שהמזכיר לשעבר של חברת־העובדים ויושב־ראש קופת־חולים בהווה חשוד בהאשמות כה קשות פוגעת בדמות ההנהגה של מפלגת השלטון גם במישור הארצי וגם במישור ההסתדרותי. אבל הרושם הוא, שהחשש האמיתי נובע מדברים שעודם נעלמים מהציבור הרחב. המדובר הוא בכספים שזרמו למפא"י ואחר־כך למפלגת העבודה, לניהול מערכות הבחירות שלה.

מעריכים כי בדרך זו או זו יודע אשר ידלין הרבה מאד בעניין זה. אבל יותר ממנו יודע כנראה החשב הכללי של קופת־חולים, מאיר קמחי, שנתפרסם היה איש כספים ראשי במרכז המפלגה. ואפשר שגם אנשים אחרים ששמותיהם...

אשתו של עו"ד גורי שנעצר היתה מזכירת יו"ר קופ"ח

הליברלים־העצמאיים תובעים ביטול המועמדות

מאת אריה אבנרי ומשה שהו, כתבי „ידיעות אחרונות"

„בעלי אינו מעורב בכל העסקות של פרשת ידלין. הוא נחקר רק בעניין מסויים שבו טיפל", אמרה לי רות גורי, אשת עורך־הדין שלמה גורי, שנעצר אתמול בפקודת בית משפט השלום לשבעה ימים, כחשוד בתיווך לקבלת שוחד וברישום מניות של אישי ציבור וחברות פרטיות.

רות גורי טוענת, כי שמו של בעלה השתרבב לפרשה במקרה, וכי הוא ידוע כפרקליט ללא רבב. עובדה אחת אינה מגלה, והיא: כי שנים האחרונות היתה מזכירתו של אשר ידלין.

האם פעילותו של בעלה למען קופת־חולים בכלל ויושב־ראשה, המרכז בפרט היא מקרית? על כך לא יכולתי לקבל אתמול תשובה.

ידידיו של עורך־הדין שלמה גורי סיפרו לי, כי הוא נחשב פרקליט מצליח ולא היה לו כל צורך לעסוק בעסקות לא כשרות. אלא שחקירת המשטרה העלתה כי עורך־הדין גורי נהג להיפגש עם ידידתו האישית של ידלין חוה ארליכמן, שהעידה במשטרה כי היתה שותפת לידלין בכמה עסקות לא כשרות.

עוד טוענת המשטרה, שגורי ידע כי הוא עובר על כללי האתיקה המקצועית שלו כשהוא מטפל בעסקות הללו. אחת מהן היתה רכישת הדירה בבת־ים, שהיתה רשומה על שמם של אשר ידלין וחוה ארליכמן. בעד דירה זו לא שולמו בעת מכירתה דמי שבח. ומקורות המימון שלה עדיין לא הוברו.

אתמול תבעה ח"כ שולמית אלוני משר־המשפטים, חיים צדוק, לקבוע כללים למינוי אישים למשרות ציבוריות בכירות ולחייב מועמדים למשרות אלה בהצהרת הון.

ח"כ יצחק מודעי הגיש אתמול ליושב ראש הכנסת הצעת חוק פרטית, בדבר מסירת חומר משטרתי לחשודים חשובים לשם קבלת תגובתם לפני הגשת כתב האישום נגדם.

שרי הליברלים העצמאיים דרשו אתמול במכתב לראש הממשלה יצחק רבין, לדון בישיבת הממשלה הקרובה בעניין אשר ידלין. אמש אמר לי השר גדעון האוזנר: „לאחר מעצרו של ידלין שוב אין זה בא בחשבון שהוא יהיה נגיד בנק ישראל ואף אין מקום לראות בו מועמד אפשרי לתפקיד זה". האוזנר אמר, כי הליברלים העצמאיים תקיפים בעמדתם, שעוד בישיבה הקרובה של הממשלה ביום א' תבטל הממשלה את החלטתה להמליץ בפני הנשיא על אשר ידלין כנגיד בנק ישראל הבא. ועם ביטול המינוי זה, אמר האוזנר, יש להחליט בהקדם על בחירת מומלץ אחר לתפקיד נגיד בנק ישראל.

חוגים משפטיים אמרו לי אמש, כי בביטול מועמדותו של ידלין לא יהיה פסק דין עליו, כי אין מדובר בהדחתו של נושא תפקיד מתפקידו אלא בביטול מועמדות לתפקיד.

יו"ר הסטודנטים רוצה לדחות שנת הלימודים

— מאת ניצה ישעשרוב, כתבת „ידיעות אחרונות" —

הסטודנטים מסרבים להתחיל ללמוד ביום א', ... משר־החינוך, אהרון ידלין, שהוא ... שכר הלימוד. היום יפגש השר עם ראשי הסטודנטים והם ידרשו לדחות את פתיחת שנת הלימודים ... כשבוע.

יושב־ראש התאחדות הסטודנטים דובי ברגמן אמר לי אתמול, כי הדעות בקרב הסטודנטים עדיין חלוקות בעניין שכר הלימוד. „במצב הנוכחי איני יכול לחתום על הסכם", אלא אם ... החינוך למנות ועדה ש... את המיבנה ... המנהלי של המוסדות ... השכלה גבוהה, או להפחית ... שכר־הלימוד ל־4000 ... לשנה.

יוחק חוק לאיסור שידורי אייבי נתן

— מאת ניצה ישעשרוב, כתבת „ידיעות אחרונות" —

שרי המשפטים, החינוך והתקשורת החליטו למנוע את השידורים לישראל מספינתו של אייבי נתן.

אתמול הסכימו שלושת השרים כי יבדקו מייד הצדדים המשפטיים והטכניים של הפעלת החוק, האוסר שידורים פיראטיים לישראל. ישראל היא המדינה היחידה בעולם, שעדיין לא קיבלה חוק למניעת שידורים פיראטיים מלב־ים. החוק הקיים חל רק עד תחום המים הטריטוריאליים.

עוד נמסר בהתייעצות השרים כי אנייתו של אייבי נתן היא היום תחנת השידור הפיראטית היחידה בעולם.

לעם
תנועת עבודה ממלכתית · בליכוד
סניף תל־אביב—יפו
היום, יום רביעי, 20.10.76, בשעה 8.00 בערב
בבית ציוני אמריקה בת"א — רחוב דניאל פריש 1
תתקיים
בימה מוניציפלית
עם: ראש העיר מר שלמה להט
בנושא
ת"א־יפו לקראת העתיד
פותח: מר דוד יוטן — חבר הנהלת עירית ת"א־יפו
מנחה: עו"ד חיים ליפקין — חבר הנהלת עירית ת"א־יפו
יערך דיון בהשתתפות הקהל

מתארגנת חבורת קיבוצניקים ועירוניים בוגרי צבא להקמת
קיבוץ חדש בגולן
מוכנים לצרף:
* בחורים עד גיל 30
* בחורות עד גיל 25
* משפחות צעירות
המעוניינים (בוגרי צבא בלבד) נא פנו בכתב אל: חבורת הגולן, הקיבוץ המאוחד רח' סוטין 27, תל־אביב.
ראיונות קבלה מתקיימים כל יום ה' בשעה 17.00 בכתובת הנ"ל.

אם רם
בונה בירושלים
רמות
לזוגות צעירים ולזכאים.
הלוואות לא צמודות עד 150,000 ל"י
פרטים: ירושלים, רחוב החבצלת 7, טלפון 228435
תל־אביב, שדרות רוטשילד 133, טל' 225158, 241205

העילית מאירופה
מכונת כביסה
עם 10 שנות אחריות נגד חלודה!

פרשת ידלין: לקחי ביניים

למרות שטרם הושלמו ההליכים המשפטיים בפרשת ידלין — כבר ניתן להסיק לקחים ראשונים במישור הציבורי

סימנים רבים מעידים כי הפרשה, הנושאת את שמו של אשר ידלין — העלולה לשאת בעתיד גם שמות אחרים, מרשימים לא פחות — נמצאת רק בתחילתה.

מקורות משטרתיים מדברים על „תיבת פנדורה". המעצרים האחרונים ונושאי החקירות החדשים — מחזקים את דבריהם. בשלב זה ראוי, איפוא ומומלץ — לנצור את הלשון ולהמתין לבאות לפני שחורצים משפט.

דבר זה אמור במישור המשפטי הנוגע לחשודים ולשאלת אשמתם או חפותם. אך דבר זה אינו אמור במישור הפוליטי והציבורי. אדרבא, כל עוד הנושא להט ומעסיק את המדינה כולה באמצעות כלי־התקשורת — מן הדין להסב את תשומת הלב של הנוגעים בדבר להיבטים, שאין בהם כדי להפר את העקרון המקודש של „סוב־יודיצה".

הליקוי, שמבחינה כרונולוגית של סדר האירועים הוא הראשון בתור, נוגע לדרך החשאית כמעט, שהוליכה אל הצגת המינוי של אשר ידלין לנגיד הבנק, כמו במקרים רבים ומיותרים אחרים — דבר זה נעשה כמו במחתרת.

ידוע אחד נודע, שראש־הממשלה וקבוצה מצומצמת מאוד של שרים, כמובן כולם ממפלגה אחת, קיימו התייעצות, הגיעו לידי קונצנזוס וקיבלו החלטה, שהובאה למחרת לידיעת הממשלה ולאישורה. איש מהם לא העלה על הדעת, שמינוי מסוג זה, שככלות הכל אינו מסוג „סודי" כמו מינוי ראש המוסד או ראש שירות הבטחון הכללי — ראוי כי ישמש נושא דיון פומבי, אפילו לפולמוס בין מחייבים לשוללים, על יסוד השקפות פוליטיות ומקצועיות.

אבל החשאיות, וניהול הדיון במחתרת, שלא הניחו אף לשרים בכירים לחוות את דעתם בצורה חופשית ובעוד מועד, שלא לדבר על ראשי המשק ושוק ההון, שגם להם שמורה הזכות להביע דיעה על הנגיד הבא — הם מורשת העבר. כל מיני „חברינו" ו„מטבחים" למיניהם, היו רגילים בעבר לבישול החלטות מסוג זה ולהביא אותן לאישור הממשלה, שפעלה כמו חותמת גומי.

סברנו, שימים אלה עברו ללא שוב. מסתבר שטעינו. אלא, שהפעם שיטת המינוי הכמעט חשאית היתה לרועץ לבעלי השיטה: אילו ניתן פומבי, בשעתו, להצעה למנות את אשר ידלין; ואילו ההצעה היתה מתגלגלת זמן מה בכלי התקשורת — ממילא לא היה קורה מה שקרה. המשטרה, בעוד מועד, היתה מסוגלת להזהיר את הממשלה כי על יסוד תלונה פרטית היא מנהלת חקירה במעשים המיוחסים למועמד. זה היה חוסך הרבה מבוכה מכל הצדדים.

ליקוי אחר נעוץ במה שמתגלה כתופעה של חוסר תקשורת פנימית בתוך מערכת הממשל.

עכשיו כבר ידוע, שהמשטרה החלה בחקירתה, אומנם בעצלתיים, זמן רב לפני שהועלתה מועמדותו של אשר ידלין. נכון, שמר ידלין לא מילא אז תפקיד ממלכתי, במובן הצר של המלה. ואולם, גם משרה של יו"ר קופ"ח היא בעלת משקל ציבורי רב, המחייב לכל הדעות, שחוקרי המשטרה — מרגע שניתקלו בו בהקשר של חשדות רציניים — יודיעו על כך לממונים עליהם. לא ייתכן, בממשל תקין, שיקרה מצב אבסורדי כמו זה שהיינו עדים לו, כאשר יד ימין אינה יודעת מה עושה יד שמאל.

במילים אחרות — לא ייתכן, שלפחות שר־המשטרה ובעקבותיו גם שר־המשפטים, לא יוכנסו לתמונה כאשר מתנהלת חקירה משטרתית שנרשאה — בעל תפקיד מרכזי. גם זה דבר הטעון תיקון, בלי קשר עם הנושא הנידון ועם תוצאות החקירה המתנהלת עכשיו.

*

דבר אחרון החובע שוב ושוב הבהרה נוגע לתפקיד העתונות בפרשה — ולדעה הרווחת גם בקרב הממשלה — בדבר ה„לינץ'", כביכול, שכלי התקשורת ערכו וממשיכים לערוך בידלין ובשאר גיבורי הפרשה. כבר הערנו במקום אחר, שאין להשלים בשום פנים ואופן עם שגיאות שנעשו בין בהיסח הדעת, בין מחוסר דעת או פשוט — בטפשות, ע"י מי מבין המושכים בעט. המכונים גם הם עיתונאים.

אך איוולת היא, אם לא רשעות, לשפוט ולדון את העתונות כולה ואת כל הכותבים בה בשבועות האחרונים, רק עפ"י סטיות מצערות אלו. לא זה העיקר. וזאת יודעים היטב מי שמעמידים פני צדיקים, כולל שרים בממשלת־ישראל, שמקיימים קול זעקה נגד ה„לינץ'". אם כך, אפשר בהחלט להפוך חץ זה ולהפנותו כלפי הממשלה, שלא נהגה אחרת כאשר פירסמה ביום ראשון, השבוע, את דו"ח־הביניים של חקירת המשטרה, בדו"ח זה כלום לא נאמר בחמצית, מה שנאמר בעיתונים? וכלום העיתונים, לפחות רובם המכריע, לא פירסמו את תגובת אשר ידלין על החשדות בסיטונות שמוטלים עליו, בדיוק כפי שעשתה הממשלה?

בוץ רב הוטל על צדדים רבים, החושה הרווחת היא, שאנו עלולים לשקוע בבוץ זה עד מחנק. רק חקירה עד תום, בלי משוא פנים, לכל הכיוונים, ובלי פחד מפני פתיחת „תיבת פנדורה" — תחזיר אל הציבור את האמונה האיתנה במערכות המשפט והצדק במדינה.

סילבי קשת

כך הם מדברים

— וואו!!!

— לא נעים.

— מבלי להתייחס לתוצאות, תודה שכל הכבוד לעובדה שהולכים בעניין זה עד הסוף.

— מהמשטרה אמרו: עוד הרבה ראשים ייפלו.

— קבר אחים.

— כבר יש שמועות שכספים כבדים הלכו למימון המפלגה.

— כן. קראתי מאמר ברוח זו ב„דבר" תחת הכותרת: „לא להיבהל מאיומים". הכותב אומר שם שמפלגת העבודה ועסקניה לא הסבו אנשים כמו בטמאני־הול במאה ה־19. „במקום לפחד פן יתגלו סודות מכוערים ול„שלם" למאיימים ולסחטנים למיניהם", אומר הכותב בלהט צדקני „ראוי למפלגת העבודה לקום ולומר גלויות: שנים על שנים מומנו המפלגות שהתאחדו למפלגת העבודה בדרכים שמומנו. מפלגה שלא עשתה זאת, רשאית לידות בנו אבן. אם תימצא אבן כזאת, היא תכאיב לנו — אבל הרבה פחות משיכולים להכאיב המאיימים בגילוי צפונות ונסתרות".

— קורים פה דברים בשיטות המאפיה, איומים טלפוניים על עדים. מי יכול לעמוד מאחורי זה?

— מי אתה חושב?

— לא הייתי רוצה להיות בנעליים של רבין בימים אלה.

— ולא באלה של רבינוביץ ו־צדוק שהמליצו על ידלין.

— זה כבר ברור שנגיד הוא לא יהיה. הישיבה הבאה של הממשלה כבר לא תהיה קשה כל־כך.

— אני, כמוך בוודאי, וכמו כל אזרח אחר, לא מרגיש מאושר מכל הגילויים האלה, אבל לפחות אני יכול להתנחם, עד עכשיו, שאין כאן כל נסיון לטשטש ולטייח.

— לא כמו בפרשת נתיבי נפט, בתקופת הממשלה הקודמת. שעד שלא קמה צעקה ציבורית גדולה, לא נתמנתה ועדת חקירה, זאת בהחלט נקודה לזכותה של הממשלה הזאת.

— זה יהיה אירוניה של הגורל שהמשטרה והממשלה יביאו להפלתה של מפלגת העבודה.

זיוה יריב

המשטרה חוקרת

נשמעו בימים אלו תלונות בציבור, שבחקירות ידלין ומקורביו הפעילה המשטרה שיטות נוקשות לשבירת הנחקרים, שיטות שאינן הולמות מדינה דמוקראטית מתוקנת.

הגיעו אף שמועות שהמשטרה חקרה חלק מהעדים משך שמונה יממות ללא הפסקה, טיפטפה על קרקפתם טיפות מי־קרח, וסינוורה אותם בזרקורי ענק. לכמה מהם עקרה גם צפורניים. יש עדויות כי נשמעו צווחות מקפיאות־דם ממרתפי־העינויים של משטרת ישראל.

מדוע היה צורך בהפעלת שיטות מעין אלו? האם כדי לחשוף מעילה או הונאה? הייתכן? האם אומנם זו מטרה כה קדושה המצדיקה הפעלת אמצעים כה חריפים? הרי לא יתכן שהמשטרה באמת מעוניינת לחשוף מעשי שחיתות! מי מתעניין בזה בכלל?! הרי כולנו חוטאים בזה, ומזמן הפסקנו לראות במעילה ושוחד מעשים פליליים הראויים לטיפול המשטרה.

נבכה, על מה באמת נסבו החקירות הנמרצות האחרונות?

מחלק החוץ של משטרת ישראל הביא, לבקשתנו, סליל הקלטה טיפוסי מאותן החקירות הללו, העונה על שאלה זו. (והרי לשון הסליל):

— תשמע ידידי, אנחנו לא מתעניינים לדעת אם גנבת וכמה גנבת. אנחנו רוצים לדעת דבר אחד: אתה מכיר מישהו במדינת ישראל שלא גנב מעולם?

— אמרתי לכם: אני לא מכיר, ואני לא רוצה להלשין!!

(כאן נישמעת בסליל צליפת שוט מלווה בזעקת כאב).

— אנחנו חוזרים ושואלים אותך: אתה מכיר אחד שלא גנב במדינה?

— הכרתי אחד כזה לפני הרבה שנים. אבל בינתיים גם הוא גנב. אני רוצה מים! מים!

— לא תקבל מים עד שלא תגלה לנו לפחות שם אחד, שם אחד של אדם שלא גנב! נהיה איתך גלויי לב: אנחנו זקוקים בדחיפות למישהו שישמש כנגיד בנק ישראל, עד שתסתיים חקירת ידלין.

— שמעתי שבפתח־תקווה היה אחד שלא גנב.

— מה שמו?

— אבל לעומת זאת הוא מעל.

(סטירת לחי הידהדה בחלל, ולאחריה אנקה מסמרת שיער).

— אנחנו נשבור אותך, חביבי! לא תצא מכאן עד שתגלה את כל האמת, ותמצא לנו שם אחד לפחות!

— אני רוצה לעזור לכם, אבל אני לא מכיר אף אחד כזה! תנו לי לצאת מכאן! מים! הצילו!

ברגע זה נמשכת החקירה לאורך הסליל, וכך היא תימשך ותימשך עד שלקראת סוף המאה הבאה יהיה לנו אולי נגיד לבנק ישראל.

מכתבים

נדיבות מופרזת בביטוח־הפנסיה

בשבועות האחרונים היינו עדים למבוכה ולאנדרלמוסיה, שנתלוו להפעלת החוק לסיכויי נפגעים באונות־דרכים. הסיבה: הממשלה והכנסת לא טרחו לחשב את העלות של חקיקה סוציאלית זאת. כשנתקבל החשבון, גרמה זעקת הנהגים לכך, שהממשלה תבקש ארכה לשם טיפול מחודש בנושא.

עתה הננו עדים להכנות להגשת הצעה לביטוח־פנסיה ממלכתי. בגלל ההטבות הנדיבות והרחבות, שנועדו לכל האוכלוסיה העובדת, יהיה בוודאי הביטוח הסוציאלי הנוסף הזה הרבה יותר יקר מאשר ביטוח האחריות המוחלטת של הנהגים.

הממשלה נאנקת כבר תחת עול ההלוואות הצמודות למדד. ההצעה לביטוח פנסיה ממלכתי מרחיקה לכת עוד יותר וכוללת הצמדת הטבות לשכר הממוצע במשק, נוסף תוספת שמן למדורה.

באחרונה פורסם מאמר ב„ניו־יורק הראלד טריביון", בכותרת „המשבר במערכת־הפנסיה בגרמניה המערבית — הקרנות בפני שוקת ריקה". מעריכים, שבדצמבר 1977 תהיה למערכת־הפנסיה המערב־גרמנית גרעון של 25 מיליארד מארק. אפילו משק כה חזק כזה שקיים במערב־גרמניה, איננו יכול לעמוד בעול של חקיקה סוציאלית ליברלית.

מימדי החקיקה הסוציאלית חייבים להיות מותאמים למציאות כלכלית. אם מתכוננת הממשלה לנצל את ההצעה לביטוח־פנסיה ממלכתי כאמצעי תעמולתי בבחירות 1977, צריך להיות לאופוזיציה האומץ להוקיע שיטה זו.

הרצליה־פיתוח סמוקי טימן

ח"כ זיאד לא צוטט כהלכה

במאמרו תוקף ח"כ. אמנון לין את רק"ח, ובמיוחד את ח"כ תופיק זיאד, תוך שהוא משתדל להבהיל את קוראי העתון באמצעות ציטוט מסורס ואף מסולף מדברי ח"כ זיאד בכנס אירגון בוגרי־אוניברסיטאות ערביים בארצות־הברית, שהתקיים בתחילת אוקטובר בניו־יורק („ידיעות אחרונות", 13 באוקטובר).

„זיאד", כותב ח"כ לין, „הבטיח לנאספים, כי ערביי־ישראל לא יישבו בחיבוק־ידיים, כשיגיע יום המאבק על גורל השטחים".

הנני קובע, שאין ב„ציטוט" זה כביכול, אף מלה אחת ממה שח"כ זיאד אמר. ומה הוא אמר באמת? — ציטוט מדוייק: „ערביי־ישראל מהחיים עתה כוח פוליטי פרוגרסיבי. עובדה זו באה לידי ביטוי לאחרונה, הן בבחירות שהתקיימו בדצמבר אשתקד בנצרת, והן בשביתה הכללית במארס השנה. שליטי־ישראל מתעלמים מכך, שהתושבים הערביים במדינת־ישראל, בהיותם חלק מהעם הערבי הפלשתינאי, ובהיותם אזרחי־ישראל, יכולים ומסוגלים לתרום רבות להשגת השלום בין ישראל למדינות הערביות. אנו אזרחי מדינת־ישראל, ובתור שכאלה הננו תובעים מלוא זכויותינו ולכך הננו נאבקים".

ח"כ אמנון לין נכשל בפעילותו בקרב ערביי־ישראל ועל כך הוא רוגז. אולי מותר לצפות ממנו, שבוויכוח עם מתנגדיו יתייחס לדברים כפי שבאמת נאמרו.

תל־אביב עוזי בורשטיין
דובר רק"ח

דרך של חול

מדי יום אני רואה עשרות כלי־רכב המיטלטלים על קטע־דרך חול קצר בכניסה לתל־צור, אשר באבן־יהודה. נהגיהם מחרפים ומגדפים, חוזים בהרס המכוניות — ולעתים גם בשקיעתן, ונאלצים להזיע הרבה בטרם הם מחלצים אותן מן החול העמוק.

את החול הזה טיזר, לאורך כעשרים מטר, בולדוזר של מע"צ — ואיש אינו מבין, בדיוק, מדוע. האם כדי לחסום

את הכניסה לתל־צור, ואולי להקשות על הבאים בשעריו, או שמא מסיבה אחרת בלתי־מובנת.

מזכיר לי קטע־הדרך האומלל הזה את אחד מנאומיו המזהירים של המנהיג הקומוניסטי טרוצקי (כשעוד היה בצמרת השלטון), ובו אמר, כי קטע קטן של דרך מגוחך ולא־סלול, הורס את כל החבורת ברית־המועצות.

אבן־יהודה שמואל כהנוביץ

חניון מוסדר עם שוטר צמוד

משטרת ישראל פתרה, סוף־סוף, את בעיית־החניה הקשים ביפו העתיקה: מי שנכנס עתה במכוניתו לכיכר קדומים (הכיכר הרחבה, הראשית באתר המשוחזר), כפי שעשה עד כה, נוכח לדעת, כי מצפה לו שם שוטר „פרטי" חלה ממהר לכתוב דו"ח על אי־ציות לתמרור „אין כניסה".

אמת, לא תמרור אחד כזה נקבע בכניסה לכיכר, אלא שנים. האחד אינו נראה בלילה, אם בגלל החשכה ואם בגלל שאמירי־קעצים מסתירים אותה, ואילו על השני — שכוונתו מן הסתם לבלבל ולהטעות — נכתב, שחוקפו עד ה־28 בספטמבר 1976, כלומר: עד תום הירידה, שנערך בכיכר.

התשעית מושלמת והנהגים משלמים את מחירת טבין ותקילין.

אבל, בעצם מדוע ירגזו? לרשותם עומד עתה חניון מסודר מטעם המשטרה ובמחיר של 15 לירות בלבד (לזמן בלתי־מוגבל) הם מקבלים, פרט למקום־חניה גם שמירה צמודה על רכבם — ועוד של שוטר עברי...

יפו רישה רוזנצוויג

אלה נימוסיך ישראל

בתמונה שפורסמה בעתון, זה נראה ראש עיריית ירושלים כשהוא לוחץ ידו של נשיא המדינה, ואילו ידו השנייה תקועה בכיס־מכנסיו.

אם בארזים נפלה שלהבת כיצד נלין על אזובי־הקיר? ובמאמר מוסגר: לפי אינו דוגמא נחנך את ילדינו אם...?

תל־השומר יעקב רותם
בית־חולים ש"ש שיבא

הצלמים טיפסו על שולחנו של השופט

„אשר, אביא לך ספרים", הבטיחה ידידתו של ידלין

— מאת מנחם מיכלסון —

מתחלקת כמט־רונות השמועה „הוא בא!" — היה שלא להבחין על פניהם של הקליינטים של בית־משפט השלום בתל־אביב כהתרגשות. השמועה אצלם, כדרך־כלל, לדקות, כהן מודיע על זיכוי, או הרשעה בדין. ולא רק הם. פקידים — ובעצם כל מי שקשור בדרך זו לחיכל המשפט — לא הסתיר את סקרנותו, ודיעותיו על הפרשה, שכולם רשים כח אלה.

גם באולם, בקומה הרביעית, שהיה גדוש עיתונאים, צלמים, עורכי־דין ומתי־מספר סקרנים, שהצליחו לאולם. בין הנוכחים באולם אפשר היה מיד בעורכת־הדין טלי לבני, ידידתו של ידלין, מכנסיים שחורים וחולצה שחורה, שעליה הדפסים צבעוניים, ישבה טלי לבני כשצרור עיתונים עיינה לסירוגים במה שנכתב בכותרות. סקרה במבט את הנוכחים וחייכה. כמו כולם, לרגע בו יוכנס לאולם.

ניסתה להראות כמי שלוקחת את העניין בקלות, חייכה למכרים, התווכחה מעט עם צלמים, שקירבו ממש אל חוטמה, ברכה בניד־ראש ידידים.

„בדיוק כמו בקולוסיאום"

בשעה 10.45 הפסיקה היא להיות מוקד לסקרנות. לאולם הוא. לבוש בחולצה צהובה ובמכנסיים נראה נמוך־קומה עוד יותר בין שני השוטרים שליוו אותו משני צידיו, ניגש אשר ידלין התחבק עימה ונשק על לחייה. אחר־כך הובל הנאשמים. ישב שם, מיקטרתו הכבויה בידו, את היושבים באולם.

היה לו לעשות זאת, מאחר שהצלמים התנפלו עבר, וממש כיסו אותו, כדי להנציח את הרגע. אף טיפסו על שולחנו של השופט. טלי נרתקה אל ידלין, והוא, חנוק כמעט, „מה זה? כמה עיתונים יש בארץ?!"

הסיכה במרירות: „זה נראה בדיוק כמו בקולוסיאום".

משהניחו לו, סקר במבטיו את האולם, לראות להיות בו, עבר על פני כל הנוכחים, בשורה ה־ באולם ישב העיתונאי יגאל לביב. אולי הבחין בכל אופן, ארשת־פניו לא גילתה דבר.

לא גילו דבר מן המתחולל בנפשו גם כאשר שופט השלום הראשי, חיים שפירא, וישב ידלין התבונן בשופט, שילב את ידיו והאזין המבקשת לעצור אותו לחמישה־עשר יום. האזין נפש, לדבריו של נצ"מ בנימין זיגל, ראש חקירות־הונאה במטה הארצי. ואז, כמעט באחת, היה להמשיך במבעו החתום. ידיו גילו את במחשבתו באותם רגעים. הוא מולל באצבעותיו, את ידיו, התרווח על ספסל הנאשמים, לכן קדימה, חסס את מיקטרתו — ושוב הניחה על.

„עבירות חמורות" — אמר זיגל, וידלין ניענע ב־ „נערכה חקירה מאומצת... צוות גדול... „במשך היום והלילה..." — המשיך זיגל, וידלין הינהן כאומר: אתה מספר לי?...

התוקף מפרט את מסכת החשדות, ומגיע אל תלה ידלין את עיניו במרקליטו, עורך־הדין ד"ר האם יצליח לחלץ אותו מ־15 ימי־המעצר? כי ידלין, בעצמו הטיל ספק בכך.

„מה אתה מסתכל?"

נשמע ליד דלת אולם בית־המשפט. סקרנים מנסים להיכנס. אך אין מקום להכניס סיכה. ידלין מרים משתהל לראות, מי המנסה להיכנס. אחר־כך הוא על פניו את מסכת הלא־איכפתיות. כביכול, באצבעותיו, מנופף לפתע בידו לשלום למישהו באולם.

מסכת הטיעונים, מסתיימת החקירה הנגדית מסתיימים הסיכומים — וידלין מוצא מן לפני הדלת הוא עוצר ליד שולחנו של ניצב־ זיגל, תוקע בו מבט ארוך־ארוך, אינו מוציא מלה אינם דוחקים בו להמשיך לכיוון המעליה. „אתה מסתכל?" — אומר לו זיגל — „אתה תראה עוד הרבה זמן!"

ידלין יוצא, אולי מלכסם לעצמו, בדרכו, איך עבר את השפל העמוקים ביותר בקריירה שלו, ואולי חתום.

„למה לקנא ביהודי?"

נכנס לאולם, ותופס את מקומו על הספסל. אליסון. כפרך קימעה. נראה עייף. מחליף את מש־ גם הוא את היושבים באולם. המתח באולם אורי הארי שבחבורת־החשודים, והשופט מרשה להתלוצץ. כשנצ"מ זיגל איזכר, למשל, כי אליסון, עורך־הדין עדי בראונר, הופיע ב־ מה שאמר, חייך השופט: „מר זיגל, למה לקנא ביהודי?"

שאל פרקליטו של אליסון, אם יש ביכולתו סדרת שאלות ארוכה, צחק השופט: „דבר, דבר. אני מקבל משכורת, לא?"

יותר, ישב על הספסל החשוד הבא — עורך־ גורי — כאשר קם והוסיף על דברי פרקליטו הזדמנות, כי עבר אי־אלה עבירות. מס. לסניגור, עורך־הדין גדע חלד: „אתה רואה לקליינט לדבר..."

„את נראית פנטסטי"

עוד רגע של חיוכים באולם הדחוס, שהנאמר בו להצחיק. כאשר ביקש השופט להכניס את להשמיע את החלטתו בעניינם, הסתבר, כי שליוו את ידלין היו זריזים מכפי שמיוח־ כלל — וכבר לקחו את ידלין עימם מן התנצל, הסביר לשופט, כי קרתה אי־ נשלחה מכונית להביא את ידלין בחזרה.

שיחזור, הוכנסו לאולם אליסון וגורי אליסון — ל־15 ימי מעצר, אליסון ראשו. גורי — לשבעה ימים בלבד. הוא מודה לשופט בהתנצה־ראש.

אחר־כך הודיע השופט, כי הוא עצמו אינו במעצר, וכי אם לא יובא ידלין במהרה, הוא פשוט יקום ויילך. ואמנם נכנס ללישכתו, וחזר לאולם המשפט רק כעבור עשר דקות, כשהוחזר ידלין, ושוב פגישה עם טלי: „את נראית פנטסטי".

והיא: „אתה נראה יופי".

הוא מלא בטחון עצמי. „אני עכשיו בידי השופט", אמר, „ולא בידי המשטרה, והוא יחליט מה שיחליט".

והשופט מחליט: ידלין ייעצר לחמישה־עשר יום, כבקשת המשטרה.

ידלין התכונן לזה, כך, מכל מקום, הסתבר מפניו, שנשארו ללא זיע.

ועורכת־הדין טלי לבני, שגם היא שיערה, מן־הסתם, את הצפוי לידידה, הבטיחה: „אשר, אביא לך ספרים".

יד ביד: החשוד אשר ידלין והמחשיד ניצב־משנה בנימין זיגל, מחליפים מילים, אתמול בבית־המשפט. (צילום: שלום בר־טל)

אני מצטיין

ואני גאה על כך. אני עובד במסירות ויעילות, מתוך תחושת אחריות ורצון להתקדמות. אני שמח בתוצאות ושואב סיפוק כאשר הממונים עלי יודעים להעריך את עבודתי.

אינני עוד אלמוני. במבצע „העובד המצטיין" „יחשפו" אותי לציבור. יביאו אותי כדוגמא לציבור העובדים ולכלל בית ישראל.

העובד המצטיין 1976-77

מבצע לקידום התעשיה, הייצור והשדותים במדינת ישראל

ביזמת ידיעות אחרונות

המבצע נערך בחסות שר המסחר והתעשיה ושר הפנים, בשיתוף עם ההסתדרות הכללית של העובדים, התאחדות התעשיינים, לשכת הגג של הארגונים הכלכליים, מרכז השלטון המקומי ונציבות שרות המדינה. יועץ: המכון לפריון העבודה והייצור.

אירגון וביצוע: דמות – יחסי ציבור, טל. 232943, 237433

הנכבד בשייכים של סיני הונה את המימשל הצבאי

5 שנות־מאסר נגזרו על האיש שחוייב להחזיר 103 אלף ל״י

מאת דוד אפל, כתב „ידיעות אחרונות"

חמש שנות־מאסר נגזרו אתמול על „שייך־השייכים" של איזור צפון־סיני, השייך סאלמת מסעוד שוארקה, לאחר שהורשע במעשי־הונאה והוצאת־כסף במירמה מקופת־המימשל.

שופט בית־המשפט הצבאי, רב־סרן צבי לידסקי, גם קנס את שוארקה בעשרת־אלפים לירות, או שנתיים מאסר תמורתם, וחייבו להחזיר לאוצר־המדינה סכום של 103 אלף לירות — אותו קיבל במירמה — בתוספת ההצמדה המלאה מאז היום שלקח את הכסף, לפני כשנתיים.

הפרשה החלה בסוף 1973, כאשר הציע השייך למימשל קרקעות באיזור צפון־סיני. תמורת העיסקה הוא שילשל לכיסו 103 אלף לירות. אך לאחר־מכן התברר, כי חלק מ־שמות המוכרים היו בדויים, ו־חלק לא היו בני־חזקה בשטחים שנמכרו בשמם, כך שלא היו זכאים לבצע את העיסקה.

לפיכך, ביקש התובע להחמיר בדינו של השייך, אשר ניצל את מעמדו והאמון שרחשו לו אנשי־השלטון.

זהו אחד משורת משפטים, המתבררת בשנה האחרונה ב־בית־המשפט הצבאי בעזה, ב־קשר לעיסקות דומות. בסך־הכל מסתכמים הסכומים, ש־הוצאו במירמה, בדרך זו או אחרת מהמימשל, לשלושה מיליון לירות.

צורף ׳נקי׳ מרבב

מאת ניצה ישׂשכרוב, כתבתנו בירושלים

מעשה בטבעת משובצת יהלומים, בחולים, שאחד מהם אבד — והיא נמסרת לידי צורף־אמן ירושלמי שיקבע בה אבן אחרת תחת זו החסרה.

כאשר חזר בעליה של הט־בעת ציפתה לו הפתעה. הצורף הושיט את ידיו לצדדים ואמר: „הרי לקחת אותה בחזרה; שמת אותה בכליך"...

משסיפר בעל־הטבעת את סיפורו במשטרה, הלכה זו ו־בדקה אצל הצורף. זה חזר ו־נשבע, כי לא ראה את הטבעת, ומעולם לא באה לרשותו.

עמדו השוטרים, חככו בדע־תם ולבסוף החליטו לשלוח אל המתלונן מכתב: „תיק־החקי־רה נסגר. לאחר שהצורף נב־דק ונמצא נקי מכל רבב". ב־כך נסתיימה, לכאורה, הפרשה — והטבעת כמעט נשכחה.

מאז עברו מספר חודשים. אתמול טילפן הצורף, וביקש מבעל־הטבעת שיבוא לקחת... את הטבעת, אותה מצא בחנו־תו, לתמיהת הכל.

הטבעת הושבה איפוא, לבע־ליה, עדיין פגומה — אך זו־הרת שבעתיים.

● הילדה הלבנונית, סייד ספה, בת ה־4 וחצי, המאושפזת ב„הדסה", בשעת בדיקה. (צילם: רחמים ישראלי)

בבית־החולים נערכה מגבית למען 2 הילדים הלבנונים המאושפזים

עובדי „הדסה" אספו כסף, בגדי־חורף וצעצועים לקראת החזרתם של הילד והילדה, עם אמותיהם — חזרה לארצם

— מאת ניצה ישׂשכרוב, כתבתנו בירושלים —

שני הילדים הלבנונים, המאושפזים בבית־החולים „הדסה" על הר־הצופים בירוש־לים, מחלימים בימים אלה, לאחר שעברו ניתוחים מסובכים שהצילו את חייהם.

נכמרו רחמיהם של עובדי בית־החולים על האמהות הלב־נוניות, שסיפרו כי כל רכו־שן, אבד להן במלחמה, וחלי־טו לשלוח אותן חזרה לארצן מצויידות בכמויות־מזון גדו־לות, בבגדים לחורף ובצעצו־עים לילדים. מאות לירות נאס־פו בבית־החולים עבור שתי המשפחות. יהודים, נוצרים ו־ערבים, עובדי בית־החולים, נתנו כל אחד ככל שנדבם ליבם — מי בכסף ומי כד שמן, קילו־סוכר, או בגד חם.

כזכור, הגיעו לפני כחודש שני הילדים הלבנונים; סעיד נוצרי בן 9 חודשים וילדה מוסלמית בת 4 וחצי, בלוויית אמותיהן לקבל טיפול דחוף ב־בית־החולים „הדסה", לאחר שנפגעו בקרבות, המתחוללים בלבנון והגיעו אל „הגדר ה־טובה".

אימה של הילדה סיפרה, כי ביתם, בכפר המארוני קליעה, נפגע במהלך הקרבות, והמשפ־חה נותרה ללא קורת־גג. אביה של הילדה, שנשאר לטפל ב־ארבעת ילדיו האחרים, מחוסר עבודה והכסף הולך ואוזל.

„העזרה שאתם מגישים לנו כאן תציל אותנו מאבדון", אמ־רו האימהות הצעירות, והביעו צערן על שעליהן לעזוב בעוד שבוע את ישראל עם ילדיהן שנרפאו ולחזור אל המלחמה.

חשוד בפריצה היכה שוטרים

תושב יפו, ישראל שטיינ־ליגר, בן ה־24, שנעצר בפרי־צה לדירה ובגניבת שעון, כורסה וכוננית עתיקים וב־תקיפת שוטרים בעזרת מפתח ברגים — יישאר במעצר עד לגמר משפטו — קבע אתמול בית־המשפט המחוזי בתל־אביב.

24 שעות ביממה תוצב שמירה על מערת־המכפלה

נפתחת התפילה ליהודים ולמוסלמים

— מאת תופיק חורי, כתב „ידיעות אחרונות" —

מערת המכפלה תיפתח היום בפני מתפללים, יהודים ומוסלמים, לאחר שהיתה סגורה יותר משבועיים — נמסר אתמול בהודעה מטעם שר־הבטחון.

בהודעה נאמר עוד כי באי־זור מערת־המכפלה תהיה שמי־רה במשך כל שעות־היממה: גם על תשמישי־הקדושה לבני שתי הדתות.

פתיחת המערה למתפללים באה יום אחד בלבד לאחר הס־רת העוצר, שהוטל על חברון. אתמול היתה פעילות רבה ב־מרכז המסחרי של העיר. תוש־בים רבים שוטטו ברחובות, כאילו החליטו לצאת ולהתאו־רר, לאחר שבועיים של ישיבה בבית. החיים בעיר התנהלו כ־סידרם — אך לא התקיימו [illegible] לימודים. כל בתי־הספר היו סגורים, חרף הסרת העוצר. ראש העיריה וחברי [illegible] כדי להביא לחידוש הלימודים [illegible] נודע, כי מספר בתי־ספר, ש־תלמידיהם נטלו חלק בארועים ראשית החודש בחברון, יישא־רו סגורים, לפי הוראות המושל הצבאי של העיר.

תושבים מקריית ארבע נראו אתמול בחברון, [illegible] שמערת־המכפלה, בניין „הדסה" ובית הכנסת על־שם „אב־רהם אבינו" היו סגורים בפני[illegible] הם. אנשי קריית־ארבע צפו [illegible] אמש, כי ינצלו זכותם [illegible] ויוכלו היום להתפלל ב[illegible] מערת־המכפלה. [illegible] ליווינגר מתכוון להתפלל [illegible] במערה.

100 הרשעות לבן 16 וחצי

על־אף גילו הצעיר — 16 וחצי בסך־הכל — הספיק ה[illegible] צעיר האשקלוני לצבור [illegible] מאות הרשעות. האחרונה [illegible] בהן היתה לפני כחודשיים, כאשר נגזרו עליו שתי שנות מאסר, בגין [illegible]

אתמול דחה בית־המשפט המחוזי בבאר־שבע את ערעורו: „השיקול העיקרי, שעומד לנגד עינינו — הגנה על ה[illegible] ציבור", קבעו השופטים [illegible] אלקיים, אפרים לרון ו[illegible] גלעדי.

„התגעגעתי לבתי". הסביר חשוד ברצח שנמלט

[illegible] 48 שעות בחופש, הסגיר עצמו בנימין מליחי, מחולון [illegible] שוב באמצעות כתב „ידיעות אחרונות", כפי שעשה [illegible] שברח בפעם הקודמת □ ישן עם הילדה, בת ה־3, [illegible] לגשר־איילון □ היא בכתה: „מדוע אתה עוזב ?"

— מאת יחזקאל אדירם, כתב „ידיעות אחרונות" —

[illegible] („בני") מליחי, החשוד ברצח אלי שרון, מחולון — שנמלט ממעצרו — [illegible] את עצמו למשטרה, באמצעותי.

„[illegible] מרוב געגועים לילדה שלי", הוא אמר לי לאחר שהחליט להסגיר את עצמו. „[illegible] שנותר לי בחיים. לא יכולתי לעמוד בגעגועים והחלטתי לעקור את הלזן [illegible] חולים כבתי־ים, שם ארשתי להתפללות. אני מצטער על מה שעשיתי. [illegible] יותר".

[illegible] 48 השעות [illegible] חופשי בילה מלי[illegible] לימור, בת [illegible] אותה לקח מה־מוסד, שבו היא שוהה, ולא־חר־מכן החזיר אותה, לאחר שטיילו בשדות ולנו מתחת ל־גשר החדש, בוואדי־איילון.

במשך 48 השעות הללו חי־פש אחריו כוח־משטרה. בלי־לה הראשון של בריחתו, — הוא ביקש להסגיר עצמו ואף קבע לי מקום־מיפגש ב־2 אחר חצות. לאחר המתנה של מספר שעות, הופיע קרוב־משפחה שלו והודיע, כי בני חזר־בו מכוונתו.

למחרת היום שוב ביקש ל־היפגש איתי והפעם אומנם הו־פיע לפגישה. עטור זיפי־זקן, בן ימים אחדים. הוא אמר לי, כי לא היתה לו כל כוונה ל־הימלט. וכי הוא מוכן לשוב ולהיעצר. למקום הוזעקו פרק־ליטו, עורך־הדין צבי לידסקי, מפקד־המרחב, סגן־ניצב משה ברודו, ורס"ר שמואל רוזנב־לום. לאחר שהובטח למליחי, כי איש לא יפגע בו לרעה, הוא צעד לעבר הניידת ונלקח לבית־המעצר.

בערב ראש־השנה, יממה ל־אחר הרצח, הסגיר עצמו בני מליחי למשטרה. גם אז עשה זאת באמצעותי. בראיון שנתן לי אמר, כי לא התכוון לרצוח את אלי שרון, מאהבה של גרושתו. „כאשר הגעתי לבי־תו של אלי, ברחוב ירמיהו 1, בחולון — הוא שלף סכין והתכוון לדקור אותי", הוא אמר אז. „יריתי בו מאקדח זעיר, שהיה ברשותי. יריתי ל־עבר ידו, מתוך הגנה עצמית".

אתמול סיפר מליחי, כי היל־דה קשורה אליו מאוד ולא רצ־תה להיפרד ממנו. „היא בכתה בדמעות והתחננה. מדוע אני עוזב אותה. „אני רוצה אותך, אני רוצה להיות אתך", היא בכתה — וליבי נשבר".

● בני מליחי (מימין) בחברת העתונאי יחזקאל אדירם וסגן־ניצב משה ברודו, אמש בשעת ההסגרה. (צילם: יוסי רוט)

תלמידה שמרפקה רוסק בביה"ס תובעת פיצויים: 50,000 לירות

אריאלה שניידר, מנהריה: הפגיעה ב„יום הספורט" — „עקב רשלנות"

כשהשתתפה אריאלה שניידר, תלמידת כיתה ח', ב„יום הספורט", שאורגן בבית־ספרה, בנהריה — ציפתה ליום גדוש־חוויות־והנאה. האכזבה לא איחרה לבוא — והיא בכתה מאוד. אריאלה קפצה לגובה, נפלה על ידה ומרפקה רוסק.

בתביעה שהגישה אתמול ל־בית־המשפט בחיפה, טוענת אריאלה — שהיתה בינתיים ל־טכנאית־רנטגן, כי חיכתה חמש שנים מאז התאונה „בתקווה ש־המרפק יתרפא". אך תקוותה נכזבה — לדבריה — ונקבעה לה נכות־לצמיתות של 15 אחוז.

בתביעת־הפיצויים, בסך־יותר מ־50 אלף לירות, נגד משרד־החינוך, טוענת אריאלה שניי־דר, כי פגיעתה נגרמה עקב רשלנות וחוסר־זהירות; כי ב־קפיצה לגובה לא נפרש מיזרון מעבר לקרש־הקפיצה; ומאחר שהמורה להתעמלות של בית־הספר הוא עובד משרד־החינוך, מתבקש בית־המשפט לחייב את המשרד בתשלום הפיצויים.

5 חנויות נפרצו בשכם

שלושה אנשים נעצרו אתמול כחשודים בפריצות לחמש חנויות בשכם, ובגניבת רכוש וכסף ברבבות לירות מתוכן.

ספינת־המשטרה קרבה — וסירת־הדייגים טבעה

דייג חיפני תובע חצי מיליון לירות כפיצוי מהמשטרה

בליל ה־24 בנובמבר אשתקד, הפליג איגים טבאג'א עם עוד שני דייגים בספינת הדייג „שלום", מנמל הדייג בקישון למימי מיפרץ חיפה. לדבריו הטיל בשעת לילה עוגן והחל בדייג.

לפתע התקרבה ספינת מש־מר החופים של המשטרה, וער־כה ביקורת בספינת־הדייג. כ־שעה לאחר מכן פגעה ספינת המישמר בספינת־הדייג — וזו החלה לשקוע במהירות. טבא־ג'א ואנשי־צוותו נימשו מן ה־מים וניצלו על־ידי אנשי ספי־נת המשטרה.

אתמול הגיש טבאג'א לבית־משפט המחוזי בחיפה תביעת פיצויים נגד המשטרה על כח־צי מיליון. בתביעתו הוא טו־ען, כי אינו יודע, מהן הנסי־בות הממשיות, שגרמו להתנג־שות, — אך על המשטרה לס־פק[illegible] בשל אחריותה לתאונה. שווי הספינה היה, לדבריו, כ־350 אלף לירות. על־מנת להק־טין את הנזק נעשה נסיון, בל־תי מוצלח, למשותה מקרקעית־הים, אך הספינה התנפצה והת־פרקה. מספר פעמים פנה טבא־ג'א למשטרה, כדי לקבל פר־טים מדוייקים יותר על התאו־נה, — אולם נתקל, לדבריו, בסירוב. לפיכך, מבקש הוא מ־בית המשפט להורות למשטרה לאפשר לו לעיין בחומר החק־ירה המצוי בתיק.

עוד טוען התובע, כי נפגע בשעת ההתנגשות, ולכן הוא מבקש מבית־המשפט לפסוק לו פיצויים על הפגיעה בבריאותו והפסד הכנסה: מאז שקעה ספינתו, אינו יכול לעסוק במק־צועו.

עונשם של שני האנסים לא הומתק

„הקדימו שבר, הרס ואלימות גופנית לדמי־חסות"

מאיר אל־חיאני וחיים כהן באו באפריל אשתקד למכון העיסוי של ליליאן לבן, ברח' יהודה הלוי, בתל־אביב, איי־מו עליה בסכין ואנסו אותה. לאחר־מכן אף דרשו ממנה, ש־תיתן להם 8,000 לירות כל שבוע, לא פחות.

בית־המשפט המחוזי בתל־אביב גזר חמש שנות־מאסר על אל־חיאני ושלוש — על כהן. מן־החסתם, סברו השניים, כי אלה עונשים חמורים מדי וערערו לבית־המשפט העל־יון. אולם, גם שם לא „הבינו אותם". בדחותם את הערעור קבעו אתמול שופטי בית־המש־פט העליון: „מעשי־אלימות איום וכפייה מתרבים לצער־נו, מיום ליום, והם מחייבים תגובה עונשית, החלטית והול־מת. משזו נקטה, בנסיבות ה־מצדיקות זאת, לא נראה מקום להקלת הדין".

עוד קבע בית־המשפט העלי־ון, כי התמונה שהתקבלה „מצביעה על כוונתם של ה־מערערים להשליט אימה ופחד ולהפעיל איומים, כדי להטיל את חסותם הכפוייה על ליליאן לבן, ולזכות בתשלום קבוע תמורת חסות זו... דרך זו, של גרימת שבר והרס ואלימות גופנית, כהקדמה לכפיית־חסות, היא אחת השיטות, בהן מבו־צעים מעשי־הסחיטה וגביית דמי־חסות. (ע)

נמצא אוסף קטעי עתונות על הצתות

„עשויים לפתור תעלומת הדליקות"

מספר קטעי־עתונים, שמצאה המשטרה בביתם של שני אחים, עשויים להביא לפיענוח תעלומת הצתות, שאירעו בדרום תל־אביב, וכהן הדליקה הגדולה בקרית־המלאכה.

קטעי־העיתונים, העוסקים בגניבת מכונית מצח"ל, בהצ־תת מרפדיה בדרום תל־אביב ובהצתת מערכת „הארץ", נמ־צאו בביתם של האחים איתן ויוסף ענה בשעה שהמשטרה ערכה בו חיפוש לגילוי רכוש גנוב.

יוסף ענה נלקח לבדיקה ב־„מכונת האמת", ונתגלה, — לדברי נציג המשטרה — כי הוא יודע, מי ביצע את ההצ־תות.

החיפוש נעשה בעקבות תצ־פית, שערכה המשטרה־הצבאית החוקרת (מצ"ח) מול ביתם, של האחים ענה. בתצפית נתגלה, כי מדי פעם מגיעים אל פתח הבית כלי־רכב צבאיים, ופור־קים רכוש צבאי. נערך חיפוש, ופרט לקטעי־העיתונות נמצא בדירה רכוש צבאי רב, שכלל בגדים צבאיים, כלי־עבודה, ג'ריקנים, מפתחות ומגבהים למכוניות, תמ"ק „עוזי" ומחס־נית. כל הרכוש חשוד כגנוב. האחים נעצרו ל־15 יום.

החוזר למוטב כמעט נדרס בדרך למכולת

כחשוד נעצר אחיו של אסיר

— מאת אילן גור, כתבנו בירושלים —

מחלוף טובול רצה לשוב למוטב. משום נמאס לו לחיות פורץ, כשהועמד לדין יחד עם עוד מספר פורצים, שחברו לו בכנופיה, מסר עדויות מפורטות, שהעמידו את חבריו במצב דחוק, ובסופו של דבר „הדתנו" אותם לבית־הסוהר. ביניהם היה גם שם־טוב אמסלם, שנידון לארבע שנות־מאסר.

אחיו, אליהו אמסלם, החליט „לחסל את החשבון" עם טו־בול — נאמר בכתב האישום, שהוגש אתמול לבית־המשפט המחוזי בבירה; באחד מימי חודש יוני השנה ירדו טובול ואחיו ממכוניתם, בדרך לשיכון קריית־היובל. אותה שעה עק־פה אותם מכונית אחרת, ש־[illegible] בכביש, ופנתה ל־דרוס את טובול. שני האחים [illegible]

מספר ימים לאחר מכן, ב־שעת בוקר מוקדמת יצא טו־בול לחנות־מכולת ושוב ניצל בנס מדריסה. הפעם היו במכו־נית אמסלם, מאיר כהן ושמעון רדואן.

אמסלם ורדואן הועמדו לדין בקשר למעשים אלה.

הכל זורם

[illegible] החשמל ועד משפר האנרגיה

השינוי ב„תעריף גג" הביא לחסכון בחשמל

[illegible] משמעותית בצריכת החשמל לחימום [illegible] בחודשים האחרונים. מדובר בצריכתם [illegible] 220,000 צרכני חשמל המחממים את המים [illegible] באמצעות דודי חשמל.

[illegible] אלה נהנים מתעריף מוזל לחימום מים [illegible] לתעריף הרגיל למאור ולמכשירים ביתיים.

בעלי „תעריף הגג" לשעבר לשלם גם עבור צריכת ה־חשמל שמעבר למיכסת „גג" (מחיר חלקי בלבד) ושעבורה לא נהגו לשלם בעבר.

נראה, איפוא כי זו אחת הסיבות המשמעותיות ל־חיסכון המורגש בחום זה של צריכת החשמל. הסיבה השניה היא, לדעת אנשי החברה, ישום רחב למדי ע"י צרכני החשמל לחימום מים, של עצות החיסכון המומלצות ע"י החברה בנו־שא חימום המים:

★ הנמכת טרמוסטט הדוד ל־60 מעלות צלזיוס.

★ ניתוק אספקת החשמל לדוד והמנעות מהשארתו מחובר באופן קבוע לזרם גם בשעות „המותרות" ע"י שעון המיתוג של חברת החשמל.

★ מאמץ להשתמש שימוש נבון במים חמים ולחסוך בכך גם חשמל וגם מים.

נמסר כי צריכת החשמל הדו־חודשית הממוצעת ל־צרכן ביתי לחימום מים ב־תעריף המוזל היתה בשנת 1973 מאתיים שלושים ו־חמש קוטש. בקיץ השנה הגיעה הצריכה לכדי 156 קוט"ש דהיינו ירידה מש־מעותית של כ־24 אחוז.

[illegible]

מבט מיעוץ חברת חשמל לישראל

עוסק,

אל תמתין למחר,
כי מחר תשלם יותר!
אם טרם הגשת
להנהלת מס ערך מוסף
את
הדו"ח התקופתי
שהיה עליך להגיש החודש,
הגש אותו היום —
כי מחר תשלם יותר.
כל יום של דחייה
מגדיל את חובך.
אל תמתין למחר,
שלם היום
את יתרת מס ערך מוסף.

מע"מ

אגף המכס והבלו/מס ערך מוסף

מור

בדיקות רפואיות מקיפות כלליות ב'מור'

תוך 3 שעות

מסלול הבדיקות
ב"מור"
כולל בין השאר:
א.ק.ג., לחץ דם ודופק.
סידרה רחבה של בדיקות
דם ושתן (סוכר,
כולסטרול, ספירת דם ועוד),
בדיקה גופנית ע"י רופאי
המכון: תיפקודי ריאה, צילום
חזה וריאות, שמיעה, ראיה,
לחץ תוך עיני,
מדידת עובי השומן התת־עורי,
בדיקת רפלקסים.

תוצאות הבדיקות מתקבלות בדיוק
ואמינות מירביים מודפסות ע"י מחשב.

הדו"ח המסכם ישלח אל הרופא
המטפל שלך, או לבחירתך יעוץ במכון
על סמך הממצאים ועל־ידי רופאים
פנימיים מומחים.

— סודיות מובטחת —

(הנחה ניכרת לחברי קופת־חולים
של ההסתדרות הכללית,
ולקבוצות מאורגנות, ומפעלים).

לקביעת מועד לבדיקה, טלפון 703131
(5 קווים)

Check-up
רפואי

בני־ברק, דרך ז'בוטינסקי 7
(על־דרך פתח־תקווה).

המזל לא שיחק לדייג מכסיקני שהעלה בחכתו מטמון של זהב

מאת כתב „אי. פי." במכסיקו סיטי

הדייג המכסיקני האביון רפאל הורטאדו חשב, כי העלה בחכתו את דג־הזהב האגדתי שבעזרתו יוכל ל־הגשים את כל מישאלותיו הצנועות, כאשר לפני אר־בעת חודשים מצא במים הרדודים של החוף הקאריבי של מכסיקו, בקירבת העיר ורה־קרוז, מטמון הכשיטים וזהב.

בשבת שעברה למד ל־דעת, כי מציאת האוצר תע־לה לו בשנת מאסר ואולי הרבה יותר מזה. הורטאדו הודה בשיחה עם עתונאי מקומי, כי מכר את האוצר לצורף, תמורת סכום השווה ל־3000 דולר. לדבריו, מצא את התכשיטים והזהב ב־עומק שני מטרים. „הוא היה בים ולא היה שייך לאף אחד, רק לי, כי אני גיליתי אותו", אמר.

לפי אומדן של מומחים, רק ערכם של מטילי הזהב שנמצאו באוצר מגיע לכ־25 אלף דולר...

החוק המכסיקני מחייב ל־הודיע על כל מציאה של עתיקות ומסירת כל הפרי־טים לשלטונות. החוק מבו־סס על הקודקס הנאפוליאו־ני, לפיו נחשב אדם לאשם, כל זמן שלא הוכחה חפו־תו. השלטונות רשאים ל־החזיק אותו במאסר שנה תמימה, עד אשר תוכח אש־מתו או חפותו. אם יימצא אשם, צפוי להורטאדו מא־סר עד עשר שנים.

ורה־קרוז היה הנמל ה־ראשי של הכובשים הספר־דים בדרכם למכסיקו וב־חזרה לספרד. אין כמעט ספק, כי האוצר הוטל לים, או נפל, מאוניה ספרדית, אשר בראשית המאה ה־16 היתה בדרכה מורה־קרוז לספרד. התגלית של הדייג כוללת 51 תכשיטים וכן שני מטילי־זהב, פרסת־סוס מזהב ועוד. לדעת ארכי־אולוגים, האוצר שנמשה מן הים הוא מן התגליות ה־ארכיאולוגיות החשובות ב־יותר שנמצאו עד כה במכ־סיקו. לדבריהם, רק הקבר העתיק במונטה אלבאן ו־הארמון של ראש השבט ה־אינדיאני קוצילה עולים עליו בערכם. יש גירסה, כי זהו חלק מאוצרו האבוד של מונטסמה.

אלה דוגמאות אחדות מתוך המטמון שמשה מן הים הדייג ראול הורטאדו, והעשויים להיות חלק מ„אוצר מונטסומה" האבוד (צילום רדיו יו.פי.)

זכר ארוחה חמה של אמ[א] חימם לב אמודאי בלב י[ם]

שלושה ימים ושלושה לילות ניטלטל איש־צפרדע צרפ[תי] בין הגלים — ונתגלה לאחר שהחיפושים אחריו נפס[קו]

מאת דרק וורד, כתב „סנדיי אקספרס" בפאריז,
מיוחד ל„ידיעות אחרונות"

היה מזג־אוויר נאה כאשר איב אנטון וחבריו הפליגו בסירת־הצלה המתנפחת לרחבי הים.

אנטון בן ה־30 ושלושת חב־ריו, כולם אנשי־צפרדע מעו־לים, שרתו בצוות הצלה מיוחד למיקרי־חרום, המסופח לכבאי־האש של מונפלייה, בדרום צרפת.

שעה קצרה אחרי שהארבעה נעלמו מתחת לחלקת־המים, פר־צה סערה עזה. הגלים טילטלו את הסירה בחימה. האמודאים מיהרו לעלות. אך הספיקו שלו־שה מהם להאחז בדופן הסירה ולהתגלגל פנימה — תפס גל ענק את כלי־השייט והשליך אותו משם והלאה. איב עוד ראה איך הסירה נעלמה מאחו־רי מסך סמיך של גשם זלע־פות.

„צעקתי, צרחתי וניפנפתי ב־ידיים", סיפר אחר־כך ממיטתו בבית־החולים. „בסוף הבנתי, שהם לא יחזרו כל־כך מהר..."

התחלת סיוט

הם לא חזרו לא באותו יום ולא בזה שאחריו ואף לא ביום השלישי. היתה זו התחלת סיוט שנמשך שלושה ימים ושלושה לילות ושאך במזל לא נסתיים במותו של איב אנטון.

כאשר קרא אנטון לחבריו, נבצר מהם לחזור אליו, כי הם לא הצליחו להתניע את המנוע והיו נתונים לרחמי הגלים. כאשר הצליחו להתניע, החלי־טו כי מוטב לחוש לחוף, להז־עיק עזרה מצויידת היטב.

עד מהרה ירד על אנטון ה־לילה הראשון בים. כל הזמן הוא התרכז בהישארות על פני ה־מים במאמץ קטן ככל האפשר. עתה התעתד למאבק ממושך. ב־מרוצת הלילה עבר טנקר במר־חק 50 מטרים ממנו — אך איש לא השגיח בו. „אמרתי לעצ־מי: אין דבר, החבר'ה יבואו עם אור ראשון..."

למחרת סרקו מטוסים וסי־רות־הצלה את אזור החוף — אך לא איתרו אותו.

גם היום השני לחיפושים נסתיים בלא כלום. איב ראה פעמיים את ההליקופטר המח־פש ועצם הידיעה כי החיפושים נמשכים, יצקה בו כוחות חד־שים.

עתה התרכז מאבקו נגד ה־עייפות, הקור, הצמא והרעב. הוא חסך בתנועות. הוא סבל בחילה, כאב־בטן והתכווצויות שרירים. אבל המשיך לצוף, כ־שהוא נאחז במחשבה אחת: „עוד מעט הם יבואו. אני יכול לסמוך עליהם..."

איך התגבר על הקור? „בעט־תי ברגלי והקשתי אותן זו בזו. זה לא חימם אותי, אבל לפ־חות שמר שמחזור־הדם לא „יעצר..."

ואיך גבר על הרעב? „התרכזתי כל הזמן בהחלט־תי להשאר בחיים וחשבתי מדי פעם על הארוחה, שאמי [...] לה בשבילי ביום א' [...]. זה היה זיכרון שחימם את [...] לב".

להקת שחפים

איך החזיק מעמד מבלי [...] הרדם?

„לפעמים הייתי נרדם [...] עין. רוב הזמן רעדתי [...] מן הקור שלא יכולתי [...] כל פעם שנחלשתי עד [...] תי מים — זה שוב העיר [...] ועורר אותי לקחת [...] ידיים."

בטחונו של איב [...] הקרובה החל להתערער [...] הלילה השלישי. „כמה [...] עברו על פני ולא השגיח[ו ...] התחלתי להתרגל למחשב[ה ...] אני עומד למות בים. [...] סחוט לחלוטין."

כאשר עלתה השמש [...] ביום הרביעי — הוא כמעט [...] גע יותר. ואז החלה להקת [...] פים לחוג מעל לדמות [...] החיים, שצפה על פני [...]

להקת שחפים זו היא [...] לה את חייו. הדייג [...] ד'איוריה השגיח בהתקהלותם [...] מוזרה של השחפים. כיוון [...] את מישקפתו, גילה את [...] אכולי־השמש והמלח של [...] וחש אליו על סיפון [...] שלו.

כאשר אושפז האמודאי [...] בר, שנתגלה שישה מיל [...] החוף, נודע לו, כי שעה [...] רה לפני כן נואשו חבריו [...] לותו בחיים והחיפושים [...] נפסקו.

אות־כבוד ליצואן בריט[י] שמכר מעילי־גשם למדב[ר]

— מאת כתב „יו.פי." בלונדון —

חברה בריטית לייצור מעילי־גשם השיגה הישג, העולה אפילו על מבצעו של אותו סוכן־מכירות, שמכר מקררים לאס־קימוסים.

אותה חברה מוכרת מעילי־גשם בכמויות עצומות באזו־רים צחיחים, כמו נסיכויות ה־מיפרץ הפרסי — מקום שם מתקרב הממוצע השנתי של כמות הגשמים לאפס.

עתה תקבל החברה, „א. גרנטהאם בע"מ", מן העיר ברייטון את אות הייצואן המצ־טיין מטעם מלכת בריטניה.

החברה מתמחה בייצור מדים עבור משטרות, צבאות, חברות־התעופה ויחידות־כבאים — ו־מעילי־גשם מהווים חלק ממער־כות־המדים.

נסיכויות ערביות כמו אבו־דהבי, בחריין ודובאי, וכן 15 מדינות אפריקניות שטופות־שמש ומוכות־בצורת, קנו ב־שנה שעברה מהחברה הבריטית מעילי־גשם בסך כולל של קרוב ל־3 מיליון לירות שטרלינג (כ־45 מיליון ל"י).

העיר מנהל המכירות [של] החברה, פיטר אדוארדס: [...] יכול להראות מוזר, [...] מעילי־גשם למדינות [...] מדבריות ברובן, אבל לובשי[...] מדים חייבים להיות מוכנים [...] פעולה בכל מזג־אויר, ול[...] לכל מקום. בכל עת, על [...] כות־הלבוש שלהם להיות [...] סוא, שלימות ומעילי־הגש[ם] חייבים להיות מאיכות טובה". „אף כי גשם באזורים [...] הוא תופעה נדירה, הרי כש[...] זאת יורדים גשמים, אלה [...] כלל גשמי־זעף" — הוסיף [...] ווארדס.

ועד בית!
מבצע שיפוץ 1000 בתים ומענק של 20% מהוצאות השיפוץ
פרטים ניתן לקבל במשרדים המחוזיים של האגודה לתרבות הדיור.
1. במחוז המרכז,
רח' ג', 13, הקריה תל אביב טל' 269211
2. במחוז ירושלים,
רח' החבצלת 7 ירושלים טל' 225192
3. במחוז חיפה,
רח' העצמאות 41, חיפה טל' 643456
4. במחוז הצפון,
ת.ד. 649, נצרת עלית טל' 55785
5. במחוז הדרום,
משרד השיכון, באר שבע טל' 71639
וועדי בתים בתל אביב,
יקבלו אינפורמציה בלשכות העירוניות.
ההרשמה בתל־אביב:
במחלקה לשכות המודיעין והמוקד
רח' אידלסון 29,
בימים א', ג', ה' בשעות 15.00 – 18.00.
תד
האגודה לתרבות הדיור

חמאה.
הטעם הפיקנטי של הרוטב.

רוטב מלמלה („מוסלין")

המצרכים:
2 חלמונים טריים;
200 גרם חמאה;
1 כפית קורנפלור.
4 כפות שמנת מתוקה.
מיץ לימון, מלח ופלפל לפי הטעם.

אורח ההכנה:
1. טרפי את החלמונים בקערה, עם הקורנפלור.
2. חתכי את החמאה לחתיכות קטנות והוסיפי לקערה. ערבבי.
3. חממי את הקערה על אדים, כלומר, על סיר עם מים חמים השפות על האש, בחשי בהתמדה עד שהרוטב יסמיך.
4. הסירי מעל האש ותבלי במיץ לימון, מלח ופלפל.
5. הוסיפי את השמנת וטרפי היטב את הרוטב, במקצף יד קפיצי (או במערבל).
6. הגישי מיד, עם דגים וירקות מבושלים.

לכבוד ת.ד. 7130, ת"א
אבקש לשלוח לי את חוברת המתכונים „יש הרבה טעמים לעבור לחמאה"
שם ______
כתובת ______

יש טעם לעבור לחמאה. תנובה

כאשר הורד ארונו של „הסנדק" לקבר נסתם גולל על עידן בחיי ה„מאפיה"

שומרי־החוק בניו־יורק חוזים מלחמת־ירושה שתיפרוץ אחרי שביתת־נשק של שבועיים לכיבוד זיכרו של „בוס הבוסים" □ היורש הצפוי — קרמינה (לילו) גלנטה, בן 66, הידוע באכזריותו

— מאת גראהאם קולוויו, כתב „רויטר" בניו־יורק —

„המשפחה הראשונה" של המאפיה האמריקנית הופיעה — כידוע — ביום ראשון השבוע בפומבי ובהרכב מלא לרגל הלווייתו של „סנדק" העולם־התחתון קרלו גמבינו, שמת בשבוע שעבר מהתקף־לב, בגיל 74.

מאות סקרנים, רובם מן ה־שכונה האיטלקית שבה קבע גמבינו את מקום מגוריו עד יום מותו, התקהלו ברחוב שליד ה־כנסיה, אשר בה נערך טכס ה־אשכבה.

שוטרים בבגדים אזרחיים רשמו את שמותיהם של מתי־מעט הנבחרים מקרב שארי־בשרו ומקורביו הנאמנים ביותר של גמבינו, אשר הורשו להיכ־נס לתוך הכנסיה.

הוא הובא למנוחות בארון־מתים עשוי ברונזה, שנרכש במחיר 7,000 דולר. מאחורי ה־ארון נסעו 13 מכוניות „קדילק" שחורות.

האבלים, רובם מרכיבי־משק־פיים שחורים, עמדו זוגות־זוגות והקפידו שלא להביט לכיוון ה־המון לוטש־העיניים ולעבר אנ־שי העתונות וצלמי־הטלוויזיה, בעת שפעמוני הכנסיה התחילו לצלצל.

כאשר משפחתו של גמבינו נכנסה אל הכנסיה בעקבות ה־ארון ומקהלת־הכנסיה פתחה ב־שירה — נראה היה, כאילו זו אחת מן הסצינות המתרחשות בסרט הידוע „הסנדק", אשר דמות דיוקנו עוצבה לדעת רבים על פי דמותו של דון קר־לו, הידוע בכינוי „בוס הבו־סים".

מיד לאחר שהקבוצה כולה נכנסה פנימה, ננעלו שערי ה־כנסיה ושום איש לא הורשה להיכנס עוד — לרבות נציגי העתונות.

שעה לאחר מכן נכנסו האב־לים ללימוזינות שחורות, ש־המתינו להם. וגמבינו הובא ל־מקום מנוחתו האחרון, בבית־קברות בקירבת העיר ניו־יורק.

הטכס נערך בהתאם לעקרון שעליו שמר גמבינו ברוב קפד־נות בחייו האישיים והעסקיים: הוא היה פרטי ככל האפשר.

משקיפים הבקיאים בענייני ה„מאפיה" סבורים, כי ספק רב אם גם בעתיד יימשך המישטר הקפדני בקרב כנופיות־הפשע המאורגנות. הם סבורים, כי מו־תו של גמבינו הוא מותה של תקופה.

איש־משטרה שנכח בלוויה העלה את ההשערה, כי קרוב לוודאי שתישמר מעין „שביתת־נשק" של שבועיים לכיבוד זכר המנהיג המת לפני שיתחולל ה־מאבק הצפוי על הירושה.

„הזקן", כפי שאנשיו של גמ־בינו כינו אותו, שלט לפחות על אלף איש במסגרת „משפח־תו" שלו. והיתה לו השפעה גם על ארבע ה„משפחות" האחרות שפעלו באיזור ניו־יורק. היה לו גם מעמד גבוה במועצה בת 12 החברים, המנהלת את כל 26 משפחות המאפיה הפעילות ב־אמריקה.

המועמד הסביר ביותר לרשת את מקומו של גמבינו הוא כפי הנראה קרמינה (לילו) גלנטה, בן 66, שיצאו לו מוניטין בשל האכזריות, המאפיינת אותו ו־אשר בילה כמעט את מחצית שנות חייו בבתי־כלא. כיום מ־כהן גלנטה כמנהיג המשפחה הניו־יורקית אשר נשלטה ב־עבר על־ידי ג'וזף בונאנו, ה־מכונה „ג'ו בננאס". הוא ידוע כמעורב בעסקי סחר־הסמים ב־ארצות־הברית והממונים על המלחמה בפשע צופים תחזיות קודרות לגבי הצפוי להם ב־עתיד הקרוב.

[...] אן (משמאל), בתה של מלכת בריטניה, רוכבת [...] בעלה, מארק פיליפס, שנראה כאילו איבד במקצת [...] משקלו, בעת מרוץ־מכשולים, שנערך ביום א' [...] ליד העיר רוצ'מונד. השתתפותה של [...] מתפרשת כהכחשה ניצחת של השמועות [...] על אודות החריון של הנסיכה אן. (תצלום־רדיו „יו.פי.")

[ב]ריז'יט בארדו [...]שוב מאוהבת

[...] של בריז'יט בארדו, בת ה־42, שוב מלא אהבה. [...] הטעם אדם בקי מאוד בעניין יופי הצורות: מירוסלב ברוז'ק, בן 30, מומחה צ'כי גולה לענ־ייני תמונות אמנותיות.

בריז'יט בארדו (בתמונה) מב־לה את ימיה בחברתו בחווילה שלה. היא מכינה שם את שמ־לות־האופנה החדשות שלה, אות־ן תציג בינואר השנה הבאה כדוגמנית של עצמה בפאריז. דוגמנות היא המקצוע, בו פת־חה בריז'יט בארדו את הקאר־יירה שלה בגיל 16.

[ה]אם סוממה [א]שת השר?

[...] מיצ'ל, רעייתו המנוחה של מי שהיה שר המשפטים [...] בתקופת ממשלו של הנשיא ניכסון, היתה [...] כי אנשי ניכסון גרמו לה את סרטן מח־העצמות, [...] מכן למותה.

זאת טוען ד"ר קלאוס מאייר, מומחה למחלות דם, שטיפל ב־גב' מיצ'ל. דבריו מובאים בגל־יון האחרון של כתב העת „ליי־דיז הום ג'ורנל".

ד"ר מאייר אמר, כי גב' מי־צ'ל (בתצלום) חשדה שמחלתה נגרמה על ידי סמי־ארגעה, אשר הוזרקו לה, לדבריה, ב־1972, כדי להבטיח את שתיקתה, בעת פרוץ שערוריית „ווטרגייט". הרופא הוסיף, כי לדעתו, זו [...] שאין לה על מה לסמוך.

[...] היתה אשה מהוגנת", אמר ד"ר מאייר. „מוזרה [...], אך נעימה ומסבירת פנים לאנשים אחרים. היא [...] לחולים של חולים אחרים, ותמיד שאלה לשלום ילדי. [...] היתה לבדה נראתה לעתים מדוכאת. יש שהיתה [...] מי יתן ויכולתי להמשיך לחיות. יש דברים מענ[יינים ...] רבים לעשותם. היא היתה פטריוטית גדולה, [...] גאוה ובתמים שהאינטרסים של המדינה קודמים [...] הקריבה את משפחתה כדי לומר למדינה את [...]

[...] נפרדה מבעלה, שר המשפטים לשעבר ג'ון [...] אחר שלקתה במחלתה. ד"ר מאייר אמר, כי מיצ'ל [...] את האפשרות לבקר אצלה לפני מותה, במאי [...] לבסוף החליט שלא לעשות כן.

[...] חשב, כי החליט כך מתוך איבה", אמר ד"ר [...] שהוא אדיש לגורלה, מסתבר כי לא רצה להגיע [...] התנגשות נוספת, בגלל מצבה. אולם, אחרי מותה [...] מאד. קיבלתי את הרושם, כי הוא הצטער מאוד [...] הדבר נגע ללבו בכנות".

[א]שת הכוכב [...]כנה לסלוח לו

[...] מוכנה לסלוח לו הכל", אומרת שחקנית הקולנוע [...] פילאר וויין (בתצלום), אשתו החוקית של [...] המערב הפרוע, ג'ון וויין.

וויין ואשתו, שמוצאה מפרו, חיים בנפרד מזה שנתיים, לאחר שנתגלה, כי וויין ניהל רומן סוער עם מזכירתו היפה, סטפאני סטאסי.

אך מאחר שוויין לא הגיש עד היום תביעת־גט מאשתו, מקווה פילאר, כי ביום מן ה־ימים בכל זאת יחזור ג'ון אליה. „במקרה זה תהיה השי־בה לפרשיות העבר. אסלח לו ולא אעזוב לעולם", אומרת פילאר.

נא להכיר מקרוב:

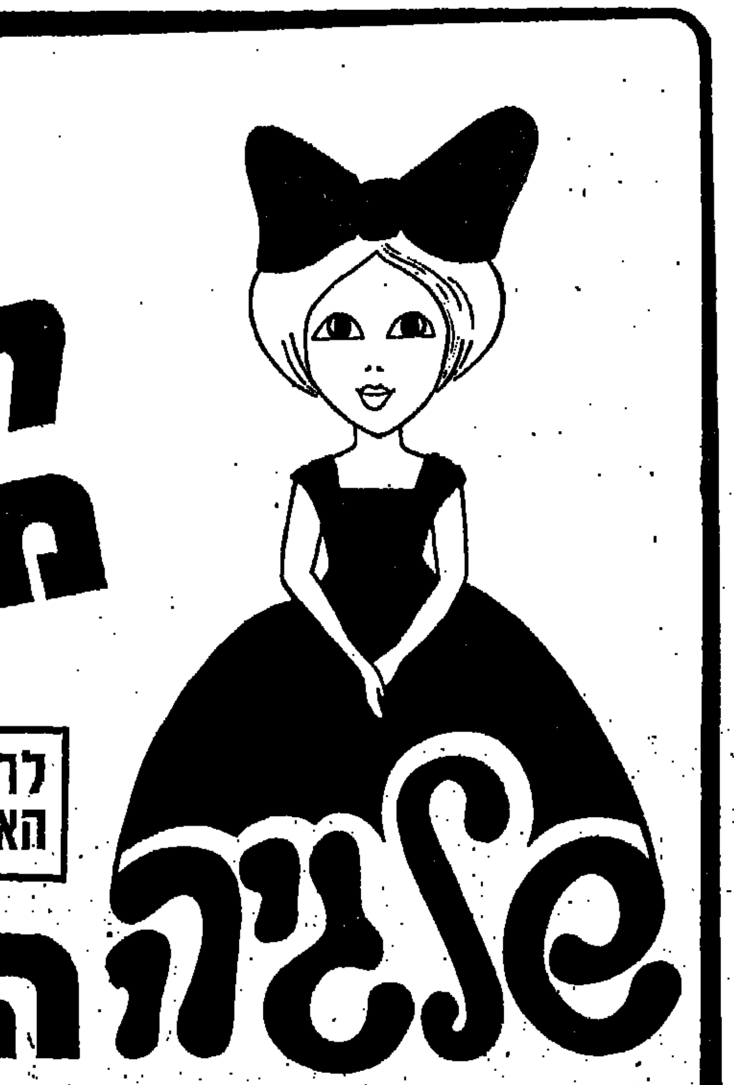

לרגל הדרישה העצומה - האספקה תוך שבוע ימים!
שלגיה הקטנה המדתיחה!
שלגיה מכונת הכביסה הקטנה היחידה:
המרתיחה את הכבסים עד 100°: לנקיון ולסטריליזציה של הכבסים והחיתולים.
העשויה כולה פלדת אל־חלד (נירוסטה): לספירות ואמינות לשנים ארוכות.
המצוידת באגיטטור משוכלל המסתובב
במחירה של 1400 ל"י: לכביסה מושלמת ולנקיון מירבי.
המיוצרת בישראל: לשרות אמין ולחלפים מקוריים ללא הגבלה.

שלגיה מכונת הכביסה הקטנה שכל הקטנות האחרות באמת קטנות לעומתה.
שלגיה מיוצרת במפעלי:
פלדות עין־חרוד מאוחד
בלעדית עבור: רטפון אימפורט בע"מ
תל אביב, רח' השקמים 10, טל' 5230593
להשיג בחנויות החשמל המובחרות

בעקבות הקפאון בשוק הדירות

קבלנים מציעים הנחות ואפילו ריהוט חינם...

— מאת אליעזר שטראוף —

מגמת ההאטה בביקוש לדירות, שנסתמנה מאז העלאת מס ערך־מוסף, החריפה באחרונה. אנשי הענף מגדירים את המצב כ„קפאון של ממש". היצע של דירות יש עדיין לשפע, אך קונים כמעט שאין.

אנשי הענף — ובעיקר ה־גדולים שבהם — אשר בהשו־תם מלאי גדול־יחסית של די־רות לא־מכורות, נשמעים מודא־גים מן המצב. חלקם מנסים לנ־קוט צעדים בלתי־שיגרתיים ל־קידום המכירות כגון: מתן הנ־חות ניכרות, משכנתאות מוגד־לות ותוספות שונות ללא־תש־לום.

מספר חברות־בניה מציעות באחרונה הנחות ניכרות, עד 20 אחוז, על הדירות באזורי ראשון־לציון, רחובות, אשדוד, כפר־סבא ופתח־תקווה.

חברה ציבורית גדולה מציעה לרוכשי הדירות ברמלה תוספת־חינם של חלק מן הריהוט לדי־רה הנרכשת בשווי של 5,000 ל"י. חברה קבלנית אחרת מצי־עה, לראשונה בישראל, הלוואה כפולה לרוכשי הדירות שלה; משכנתא על הדירה החדשה כ־מקובל בשוק; וכן משכנתא על הדירה הישנה, על מנת להקל

נכסי דלא־ניידי

במכירתה. באשדוד מציעים הנ־חה של 6,000 ל"י וכן השתת־פות בהגרלת ריהוט לחדר־שינה.

מחירי הדירות נשארו, אמ־נם, יציבים בהשוואה למחצית הראשונה של השנה. אך עתה מוכנים, כאמור, קבלנים רבים לתת הנחות לקונים. כך שכיום ניתן להשיג דירות תמורת תש־לום קטן יותר בכמה אלפי לי־רות.

להלן מספר דוגמאות על ה־נעשה עתה בשוק הדירות:

☐ דירה בת חמישה חדרים, בסביבת כיכר המדינה בתל־אביב. הוצעה למכירה לפני כ־שלושה חודשים ב־530 אלף ל"י. בעת מוכן המוכר להסתפק ב־530 אלף לירות.

☐ באחד הבניינים החדשים בגבעתיים, נמכרה בספטמבר דירה בת 4 חדרים ב־320 אלף ל"י. דירה דומה באותו בניין מוצעת כיום באותו מחיר. אך בניגוד לעבר, הודיע הקבלן, כי הוא מוכן לשקול הצעות למחיר נמוך בכמה אלפי ל"י.

☐ בראשון־לציון, רחובות, אשדוד וכפר־סבא מוצעות ב־ימים אלה דירות־שיכון בנות 3 חדרים על שטח של כ־80 מ"ר ב־150 אלף ל"י (לפני מע"מ), במקום המחיר של 175 אלף ל"י, שנדרש עד לפני כחודש.

☐

ביקוש לחנויות במרכז ת"א

בימים אלה הוצעו למכירה ארבע חנויות בבנין חדש ב־רחוב טשרניחובסקי ליד פינת רחוב אלנבי בת"א. שטח כל חנות כ־30 מ"ר. באותו איזור שבמרכז העיר קיים ביקוש רב לחנויות — ואילו ההיצע קטן למדי. המחיר, שנדרש עבור ה־חנויות החדשות — 12 אלף ל"י למ"ר, או 360 אלף ל"י עבור כל חנות.

גידול במספר הצ'קים ללא כיסוי

מאת כתבנו הכלכלי

ההרעה במוסר־התשלומים, שהחלה עוד בראשית השנה, נמשכת.

9.5 אחוזים מכלל השטרות והצ'קים, שהוגשו לפרעון בחו־דש יולי, לא כובדו בשל חוסר כיסוי בבנקים. נתונים אלה פורסמו השבוע על־ידי מחלקת הפיקוח על הבנקים בבנק־ישראל.

מנתוני בנק־ישראל עולה עוד, כי במחצית הראשונה של השנה נע השיעור של אי־כיבוד צ'קים ושטרות בין 9—13 אחו־זים. זאת לעומת 5—6 אחוזים בלבד בתקופה המקבילה אש־תקד.

בין הגורמים להרעת המצב, יש לציין את קשיי הנזילות של יצרנים וסוחרים רבים; התיי־קרויות בהוצאות־הייצור, ו־מחיר האשראי הגבוה בשוק ה־חופשי.

מחוגי הבנקים נמסר, כי מג־מת ההרעה במוסר־התשלומים נמשכת גם באוגוסט־ספטמבר.

	צמיד		גביש		בדולח		שמיר		
המסלול	מחיר יחידה	מחיר פדיון	מחיר יחידה	מחיר פדיון	מחיר יחידה	מחיר פדיון	מחיר יחידה	מחיר פדיון	הנאמן
בוא היום	296.75	289.51	208.45	201.92	277.5	270.7	256.21	250.23	בנק לאומי

טופז		פיא		יגדל		תרשיש	
מחיר יחידה	מחיר פדיון	מחיר יחידה	מחיר פדיון	מחיר יחידה	מחיר פדיון		
124.30	121.01	401.8	391.4	217.6	212.1	184.98	181.78

הקבלנים לעבודות־עפר קובלים על האטה חמורה:

20 אחוז מהציוד הכבד מושבת בהיעדר הזמנות

— מאת משה שלו —

[...] חמור פוקד באחרונה את ענף הציוד המיכני [של ה]קבלנים לעבודות עפר ופיתוח מעריכים, כי קרוב [ל־20] אחוז מכלל הציוד המכני במשק מושבת כיום, עקב [מחסור] בעבודות. בציוד זה הושקעו מאות מיליוני ל"י.

[...] מדובר על עשרות טרקטורים, קומפרסורים וציוד־מיכני כבד אחר [...] המושבת מעבודה. כן נמסר על פיטורי עובדים בהיקף ניכר.

לדברי יצחק סובינסקי, ממר־כז הקבלנים, עודדה הממשלה את קבלני העפר לרכוש ציוד כבד לעבודות עפר ובניה. זאת בעיקר בתקופה שלאחר מלחמת יום־הכיפורים, בעת ביצוע עבו־דות הביצורים הנרחבות. רוכשי הציוד קיבלו הלוואות ממשל־תיות בתנאים נוחים. ואף הותר למספר חברות לייבא ציוד משומש מארה"ב ומאוסטרליה.

מחוגי הענף נמסר, כי בשנים האחרונות נרכש ציוד בשווי של 10 מיליארד לירות. אולם נוכח הצימצומים בתקציב הבטחון לא ניתן לנצל ציוד זה במלואו. כפי שתיכננו רוכשי הכלים ההנדסיים.

פשיטות־רגל

גם ההאטה בענף הבניה מש־פיעה על ניצולת הציוד המיכני הכבד, בעיקר בעבודות חציבה, כריה והכשרת קרקע. ראשי מרכז הקבלנים טוענים, כי מצ־בם של הקבלנים לעבודות עפר ופיתוח הוא הקשה ביותר מבין העוסקים בבניה.

כתוצאה מהניצולת החלקית של הציוד והירידה בהכנסות, נוצרו בעיות נזילות שוטפות; ובעלי הציוד מתקשים, לדברי־הם, בפרעון ההלוואות הגדולות שלקחו. המחירים הגבוהים של מרבית סוגי הכלים המכניים, חייבו את הבעלים לקחת הל־וואות במאות אלפי לירות. מצב זה — כך הם טוענים — טומן בחובו סכנות רבות להמשך קיומו של הענף ובאחרונה היו אף מספר מקרים של פשיטות רגל בענף.

תשלומים במועד

בכנס־החירום העלו המשתת־פים מספר הצעות לשיפור המ־צב, שעיקרן הופנה אל משרד הבטחון.

נשיא מרכז הקבלנים, דוד שטרן, דרש כי משרד הבטחון יקפיד על ביצוע התשלומים ל־עבודות העפר במועד, ויימנע מהשהיית הכספים מעל לפרק־זמן סבירים. כן דרש, שהיקף העבודות המוזמנות על־ידי מש־רד הבטחון לא יצומצם בעתיד.

שר הבטחון, שמעון פרס, הבטיח בדברים שנשא בכנס כי משרדו יקפיד בעתיד על ביצוע התשלומים במועד. כזכור, תופ־קד אלוף (מיל.) ישראל טל על נושא התשלומים לספקי משרד הבטחון, לאחר שגם התאחדות התעשיינים העלתה טענות על עיכובים בתשלומים.

הוגדל התקציב לעידוד היצוא

— מאת ישראל תומר —

משרד האוצר אישר תקציב נוסף בסך 20 מיליון ל"י לשנת 1976/77 לעידוד היצוא התע־שייתי.

המרוכב במימון תמריצי־יצוא נוספים; תוספת סיוע לעידוד היצוא ל„ארצות־יעד"; מימון תערוכות וירידים; וכן הקצאת אמצעים למרכז לדוקומנטציה ומחקר־שווקים, שהוקם לאח־רונה.

הדרישה לתקציב הנוסף הוג־שה על־ידי המטה לסחר־חוץ ב־משרד המסחר והתעשיה.

הצורך בתקציב נוסף לעידוד היצוא — מלבד הגדלת הפרמ־יות הישירות ליצואנים כתוצאה מהפיחותים הזוחלים — התע־ורר נוכח הרחבת השתתפותם של היצרנים הישראליים בתע־רוכות בינלאומיות. יצרנים יש־ראליים השתתפו השנה ב־45 תערוכות ברחבי העולם.

המטה לסחר־חוץ במשרד ה־מסחר והתעשיה מתכנן גם תיג־בור של מערך הנספחים המס־חריים בחו"ל. במסגרת זו יוקמו נספחויות מסחריות חדשות ב־מכסיקו ובוונצואלה; יוגדל הצוות של הנספחות המסחריות ב־ארה"ב; וכן יוקמו מרכזים אזו־ריים באירופה ובגרמניה.

משרד המסחר והתעשיה מתכנן מתן סיוע מיוחד לפעו־לות פרסומת, עיצוב המוצר ו־איכות של מוצרי תעשיה, שנו־עדו ליצוא.

מניקרי שולחנות - לשולחן המנכ"ל

[א]חרי 19 שנה זכה הרולד ריצ'מן (בתמונה) בג'וב [ה]ראשון שלו בענף המלונאות: מנקה שולחנות באחד [ממל]ונות הפאר של העיר בוסטון, בארה"ב.

[ה]צעיר היהודי־אמריקני [עבר] דרך ארוכה: ב־[...] הקרובים חודשים יתייצב [...] המנוקף בן ה־36 ב־[...] של „לובי" מהודר [...] את פניהם של [...] הרבים, שיבואו [...] „מזל טוב". זה [...] במלון „שרתון" ה־[...] שייחנך ברחוב הירקון בתל־אביב.

[ב]מלון החדש יהיו 396 [חדרים]. הוא יהיה השני בגודלו בארץ, לאחר „הילטון" [תל־]אביב, ויעבדו בו 304 עובדים.

[ריצ']מן מבטיח, כי כל אורח, שיבוא למלון, יחוש [...] פטנט מאוד פשוט. נפעיל [...] מיוחדת לשירות האורחים. העובדים בה פשוט [...] לרצון אורחי המלון, כדי לעזור להם בכל בעיה [...] — מרכישת כרטיסי תיאטרון או קולנוע ועד לענ־[ייני] [...]. כל אורח ימלא שאלון. בו יציין מה הוא [אוהב] — וכאשר יבוא אלינו שנית, נפתיע אותו".

[...] „שרתון" התל־אביבי בא לישראל עם רעייתו [ו]ילדיו. „אני מתכוון להישאר כאן". הוא מבהיר. [אין] לי שום כוונות להתרוצץ בין המלונות השונים [...], באתי לעבוד ולחיות כאן".

מידע ליצואנים תמורת תשלום

[א]ין בכוונתנו להתחרות במוסדות הרשמיים, המספ־[קים] [מידע] ליצואנים, אנו מתכוונים רק להשלים את השירו־[ת] שנותנים מוסדות אלה", טוען רם נער (בתמונה), [מנהל] „מועדון היצוא הבינלאומי", שהוקם בימים אלה.

[...] המוסדות המתפרסמות [...] מציע „המועדון" [...] שהוא גוף מסחרי — 30 [...] ליצואנים תמורת [...] כולל של 1,800 ל"י [...].

[...] כי חלק מן השי־[רותים] [...] ניתן לקבל ללא [תשלום] במכון־היצוא, ב־[לשכות] המסחר ובמוסדות [...] אחרים. אולם נער [...] כי „המוסדות רק מפ־[נים] את הכתובות. שבהן יוכלו להשיג מידע. [...] משיגים מידע זה בעצמנו עבור הלקוח ומשחררים [אותו] מהביורוקרטיה".

[יצ]ואנים רבים חוששים, כי ה„מועדון" החדש אינו [...] „טריק" לעשיית רווחים. אומר על כך רם נער: [...] יותר מ־600 אלף ל"י ויצרנו קשרים ב־31 [...] דמי־החבר, שאנו גובים, לא יכסו השקעה זו. [...] רק אם נבצע יצוא עבור חברינו — ואנו מקווים [...] כבר בשנת הראשונה ליצוא של 3 מיליון דולר".

[בעל]י המניות של „מועדון היצוא" הם יצרן הטכסטיל [...] בני אולשר; ו„שרי־חברה לנאמנים", שמאחוריה [...] בעל־הון מקומי. הרוצה בעילום שמו. עתה מתנהל [...] לצירופה של חברה פיננסית נוספת לבעלי המניות. (ב. ב.)

ביקוש לבולי השחמט מ־1964

— מאת חיים לנגלבן —

[...] מוכר הורגש השבוע לבולי־השחמט, שהונפקו [ב]־1964 לרגל אולימפיאדת השחמט אשר נערכה [בתל]־אביב.

[...] זו מוסברת בהור־[...] ביום ג' השבוע, של כר־[...] החדשים, שהוצאו [לרגל] האולימפיאדה, אשר תיפ־[תח] בשבוע הבא.

[...] 1964 כוללת שני כר־[...] בערכים נקובים של [...] אגורות. עד לפני כ־[...] ל"י ואילו עתה מגיע [...].

[...] ל"י השבוע, אך [...] לערכים הנקובים. [...] (1.8) [...] 1.7 ל"י בעומר [...] שבוע [...] לעומת 3 ל"י).

שוק הבולים

כדי לקבל מחיר קטעוני יש להוסיף כ־50 אחוז לערך ה־נקוב.

יחד עם בולי השחמט, הופיע השבוע גם החלק הראשון של סידרת הארכיאולוגיה בירושלים (בערכים נקובים של 1.3, 2.4 ו־2.8 ל"י). סוחרים ורוכשי בו־לים כהשקעה העדיפו את סידרת השחמט (בערכים נקו־בים של 1.3 ו־1.6 ל"י). זאת בגל־לל מחירה הנמוך יותר; וכן בשל הסיכויים לביקוש בעתיד מצד אספנים של בולים בנו־שא השחמט.

אתמול בבורסה

מימוש רווחים במניות ובאג"ח

— מאת כתבנו הפיננסי —

צימצום דראסטי במחזור המניות תוך מימוש רווחים נרשם אתמול בבורסה. לחץ המוכרים הורגש במיוחד במניות התעשיה.

במניות הבנקים המסחריים נשמרו, בדרך כלל, השערים. לעומת זאת, היו היצעים ניכ־רים במניות הבנקים „האפות־קאיים" — וכתוצאה מכך ירדו שעריהן, כך לדוגמה, ירדו מנ־יות „בנק טפחות" ב־8 נקו־דות.

במניות המקרקעין היתה מג־מה מעורבת, עם נטיה לירי־דה. מניות „רסקו" ירדו ב־3 נקודות, לאחר שבשבועות ה־אחרונים הן עלו בצורה בו־לטת.

לעומת תהליך המימוש ה־כללי בשוק המניות, בולטת ה־עליה במניות חברות־ההשקעה. פרט למניית „כלל־השקעות", שירדה ב־6 נקודות. ראויות ל־ציון מיוחד מניות „חסוחה", שהמשיכו לעלות והוסיפו 5 נקודות לשערן. תוך מחזורים גדולים. נראה, כי בחברה זו נצטברו רווחים סמויים גדו־לים. העשויים להתגלות בעתיד הלא־רחוק.

המחזור בשוק המניות הצ־טמצם באופן משמעותי — ל־8.1 מיליון ל"י.

בשוק איגרות־החוב נמשכה מגמת הירידה. בנק־ישראל ני־סה למנוע ירידות שערים ב־מילוות הארוכים על־ידי ספיגת ההיצעים. אולם בהמשך המס־חר נמנע הבנק מרכישות — ולכן היו הירידות במילוות־הברירה חזקות — והסתכמו ב־כ־2 אחוזים.

בשוק המט"ח נבלמה העליה — השער נשאר ללא שינוי 9.75 ל"י.

שערי [illegible]

- דולר — 9.38 ל"י (ב"ש).
- מארק — 3.70 ל"י (ב"ש).
- פראנק שווייצרי — 3.70 ל"י (ב"ש).
- לישט"ג — 15.50 ל"י (ב"ש).
- זהב (ק"ג) — 38,500 ל"י (ב"ש).

מניות

המניה	השער אתמול	השינוי היומי
בנקים מסחריים		
א.ח.ה.ם.	210	+ 0.5
איי.די.בי. רג'	253.5	
איגוד	212	
דיסקונט	477	— 3.0
מזרחי מ'	183	+ 8.0
פועלים מ'	277	
פועלים אופ. 2	292	+ 1.0
פעלים אופ. 8	181	+ 8.0
לאומי	211.5	+ 0.5
בנקים למשכנתאות		
אפותיקאי	252	— 1.5
משכנתאות ובנין	252	
פתוח משכנתאות	217	— 1.0
שיכון מב'	88	
כרמל מ'	184	
טפחות	201	+ 2.0
מוסדות מימון		
שלמון מקומי	183	— 8.0
אוצר לתעשיה	178.5	— 2.5
הפלאות מב'	81.5	— 2.0
פיתוח תעשייתי	93	+ 0.5
ביטוח		
אריה	415	— 10.0
הסנה	849	+ 2.0
סהר	844	— 8.0
צור	817	— 8.0
מסחר ושירותים		
בית הרכב	90	— 8.0
דלק ע"ש	216	— 1.0
דלק מ'	251.5	— 8.0
קידור 1	880	
קידור 10 מ'	281.5	— 0.5
חשמל	185	— 5.0
מכונות והספקה	205	
מקרקעין ופיתוח		
אזורים	145.5	+ 1.5
אפריקה 1	560	+ 7.5
אפריקה 10	883.5	— 8.5
הכשר' הישוב ע"ש	173.5	— 1.5
הכשר' הישוב מ'	170.5	+ 1.5
סולל בונה מב'	101.5	— 2.5
נכסים	245	
נכסים אופ.	48	— 1.0
ישפרו	333	— 6.0
ישפרו אופ.	48	+ 1.0
ישרס	151.5	+ 5.0
מהדרין	883	+ 8.0
ממעי־הדר	109	— 5.0
משקיעים		
נאות אביב	284	— 1.0
פרי אור	323.5	— 2.0
רסקו מב'	138	— 2.0
רסקו רג'	109	— 8.0
תעשיה		
אליאנס	705	— 6.0
אלקו 1	800	+ 0.0
אלקו 2.5	270	+ 6.0
אלקטרה 1	218	— 2.0
אלקטרה 5	107	
ארגמן מב'	330	
אתא ב'	180	+ 4.0
אתא ג'	181	— 2.5
דובק	873.5	+ 8.0
כבלים	110	— 2.0
מבע ע"ש	118.5	— 5.0
דשנים	145	— 8.0
לוין אפשטיין	123	+ 2.0
מולר טכסטיל	180	— 4.0
פניציה מ' 1	117	— 8.0
פניציה 10	116	
מפעלי נייר	213	— 6.0
עסיס	108	— 5.0
נחושתן מב'	508	+ 10.0
עלית	800	
פולימר	220	+ 10.0
ערד	141.5	— 0.5
שמן מב'	115	
תעל	157	+ 2.0
ים־המלח	204	+ 0.0
אירו 1	721	— 13.0
אירו 2	705	
פרטרום	111.5	— 8.5
פרטרום חו"ש	155.5	— 1.5
חברות להשקעה		
אלנר מ'	184	— 0.5
אלרן מ'	305.5	+ 2.5
אמישר	632	— 10.0
חב' מרכזית	248	— 2.0
פועלים מ'	210	+ 8.0
וולפסון 1 ע"ש	307	
וולפסון 10 מ'	111.5	— 4.0
ירדן	743	+ 13.0
ירדן אופ'	600	
אמפא	168	
דיסקונט ע"ש	288	+ 2.0
דיסקונט מ'	250	— 0.0
המזרחי	250	— 6.0
לאומי	282	+ 0.5
פריון	914	— 8.5
חסוחה	848	— 6.0
יצוא	170	+ 5.0
כור מב'	130	
כלל השקעות	208	+ 8.0
כלל תעשיות	210	
עוז	144.5	
פמה	182	+ 4.0
[illegible]	184	+ 1.0
דלק ונפט		
נפטא	608	
לפידות ע"ש	1090	— 5.0
לפידות מ'	1470	— 10.0
אגרות חוב להמרה		
אי.די.בי.ש.ח.	124	
איגוד	180	— 1.0
המזרחי ש.ח.	157	
מזרחי ש.ח. 2	155.5	
מזרחי ש.ח. 8	188	
הפועלים ש.ח.	160	
כלל ש.ח. 8	140.5	
כלל ש.ח. 4	123.5	
כלל ש.ח. 5	128	
[illegible]	100	+ 0.5
פתי משכנתאות	180	— 8.0
פתי משכנתאות	124	
שכון	184.5	+ 0.5
טפחות	210	— 8.0
אוצר לתעשיה	100	+ 1.0
רלק	120.5	+ 1.5
הכשרת הישוב	90	+ 1.0
ישפרו	91.5	— 0.5
אתא	117.5	+ 1.5
עלית	167	
פועלים השקעות	118	
דיסק' השקעות	128.5	— 2.0
דיסק' השקעות	178	+ 1.5
מזרחי השקעות	128.5	
כלל השקעות	189	
כלל תעשיות	184	— 4.5
עוז	100	
נכסים	90	
אלקטרה	116	+ 1.0
ארגמן	124	+ 1.0
[illegible]	128	

אגרות־חוב

סוג	השער אתמול	השינוי היומי
מלווה פיתוח 8¼% — 1960		
1001	[illegible]	— 1.0
1002	212	
1003	250.5	+ 2.5
1004	255.5	+ 8.5
1005	254	— 3.5
1006	258	— 2.5
1007	212	
1008	245.5	— 7.5
1009		
1010		
1011		
מלווה פיתוח 4% — 1960		
8001	251.0	
8002	245	
8003	241.9	
8004	244.4	
8005	232	
8006	231.9	
8007	231.1	
8008	227.8	
8009	227.8	
8010	226.8	
8011	222	
8012	216.5	
8013	193	
8014	193	
8015	181.1	
8016	183	
8017	170.4	
8018	170.7	
8019	170.6	
8020	172.8	
8021	172.2	
8022	169.8	
8023	169.8	
8024	164.8	
8025	167.8	
8026	160.4	
8027	161	
8028	160.6	
8029	161	
8030	148.2	
8031	148.3	
8032	148.2	
8101	185.5	
8102	135.5	+ 0.5
8103	128.5	
מלווה קליטה		
(96.08) 1060	035.5	
(94.84) 1066	087.5	
(98.12) 1066	075	+ 0.0
(97.17) 1900	058.5	

שלם 1,080 ל"י והקופה הרושמת האלקטרונית בעסקך!

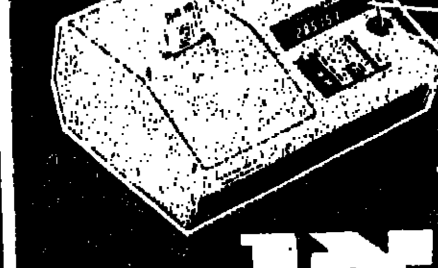

והיתרה עד 30 תשלומים נוחים ביותר
הקופה התיקנית העונה לדרישות האוצר
★ חישוב אוטומטי של מ.ע.מ
★ סיכום יומי: הכנסה נפרדת. מ.ע.מ נפרד.
★ רושמת: מזומנים לחוד. צ'קים לחוד. שטרות לחוד.
תדיראן

סניפי תדיראן: תל־אביב: קרליבך 27, טל. 285151. ירושלים: שמאי 9, טל. 234867. אינדיג, רוט, כורש 14, טל. 233621. חיפה: ככר מאירהוף 5, טל. 3—511232. בונאר בע"מ, יפו 47, טל. 539257, 515402. באר־שבע: חחלוץ 128, טל. 36565. קרן אלקטרוניקה, ההסתדרות 29, טל. 78299. נתניה: שער הגיא 1, טל. 38428. המדריך, סמילנסקי 2, טל. 22419.

הכתובת הבאה שלך:
"מגדל צפון" בנהריה

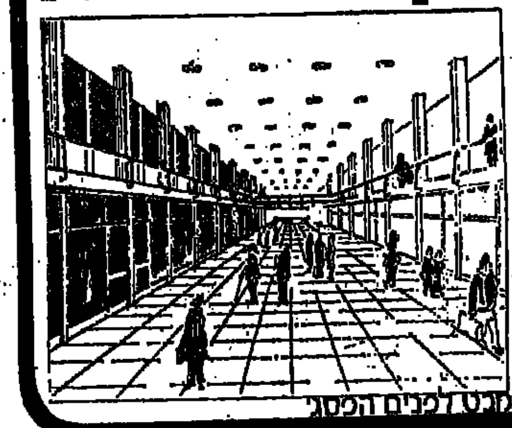

המרכז המסחרי בצפון הארץ שיכלול את תחנת הרכבת החדשה של נהריה.
3 קומות של חנויות, משרדים, בתי קפה, אולם שמחות, וחניון תת־קרקעי!
הפתיחה־בראשית 1977
לדבר פרטים פנה אל: מגדל צפון בע"מ, שד' הגעתון 1, נהריה, טל. 04-920347

אולימפיאדת השחמט לגברים ולנשים
CHESS OLIMPIAD FOR MEN AND WOMEN
חיפה, ישראל, 24.10—10.11.76
HAIFA, ISRAEL
התחלה מכירת הכרטיסים למשחקי אולימפיאדת השחמט שתערך במלונות „דן כרמל" ו„נוף" בחיפה
התחרויות תפתחנה ביום שני, 25.10.1976, בשעה 15.00
המכירה המוקדמת תתנהל —
בתל־אביב: במשרד האיגוד הישראלי לשחמט, רחוב השופטים 6.
בירושלים: במועדון חובבי שחמט, רחוב יפו 66.
בחיפה: בלשכות המודיעין העירוניות.
בימי המשחקים: בקופה שבמלון „דן כרמל".

הכל פרט לתינוק

גבירסון
עונג לתינוק
אלנבי 96, טל. 613207
חיסול המלאי במחירים מיוחדים

	מחיר יחידה	מחיר פדיון
איתן	250.62	258.31
אחוה	135.97	139.82
עדיף	160.10	162.85
צבר	527.6	502.7
ארז	203.7	196.0

הנאמן בנק הפועלים

בואו לראות לקנות ולהנות
המרכז הגדול בארץ לשטיחים מקיר לקיר
כרם קירלקיר
רח' אבן גבירול 73 תל־אביב

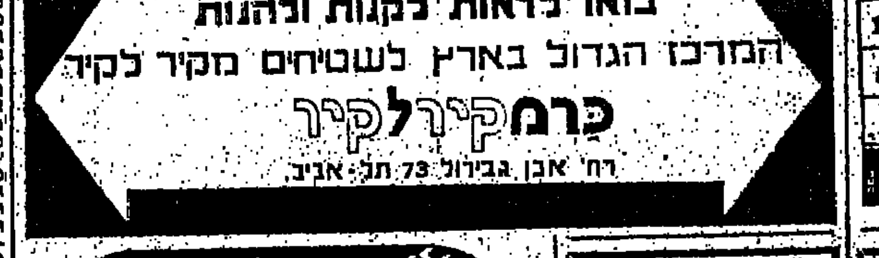

הבנק הבינלאומי הראשון

	מעיין	מרום	מיתד
מחיר יחידה	134.58	174.04	116.68
מחיר פדיון	130.75	169.76	113.71

דיקלה־חברה לניהול קרנות נאמנות בע"מ

למכירה מיידית
מלטשת יהלומים
משוכללת ועובדת
15 מגלות
טלפון בערב 738981

הודעה
פרס על סך 500 לירות לכל המוצא מכונית טרנזיט אזורית מספר 606—014
להתקשר לטלפון 893440 או למשטרה

בסופו של דבר את צריכה רק תנור אחד אבל כדי להקל עליך – אנו מציעים לך מבחר עצום

תנורי האיכות של "פזגז" קנו להם מקום של כבוד בעולמה של עקרת הבית הודות לטיבם, לעיצובם ולנוחותם. אך אנחנו לא מסתפקים בכך. רצינו להביא בפניך את המבחר הרחב ביותר שניתן להשיג — וכך עשינו: חקרנו ודרשנו מה הם התנורים הטובים האחרים בארץ, וגם אותם הבאנו ל"פזגז". את כל אלה את יכולה לראות היום בסניפי "פזגז" ובסוכנויות ולבחור את התנור המתאים לך.

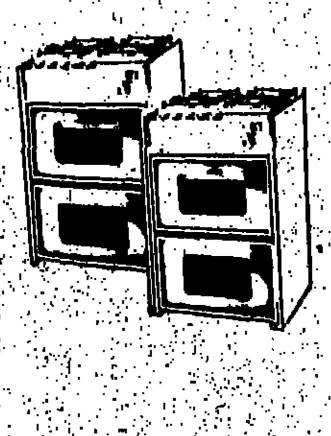

פזגז PAZGAS

הלהבה המלהיבה 40 שנה.

קבלנים „כובשים" את מדרכות ת"א

...עניות על חוק העזר העירוני — המחייב קבלנים לגדר אתרי בניה ולאפשר מעבר תקין של הולכי־רגל — הפכו לתופעה שכיחה, אך פקחי העיריה מעלימים עין

— מאת בינה ברזל —

...ברחוב מגדלי 22 בתל־אביב הולך ונבנה בית־דירות מפואר. הקבלן האחראי ...הבניה לא הסתפק בשטח העומד לרשותו והשתלט על המדרכה שלפני הבית ...על חלק מן הכביש.

...אלה מכוסים תדיר בערימות חול ...חומרי בניה. הולכי הרגל הרבים ...העוברים במקום, וביניהם מאות תל־...די בית הספר „תל־נורדאו" השוכן ...מול לאתר הבניה — נאלצים להלך ...בין המכוניות, באמצע הכביש הסואן.

...התופעה מוכרת: סבל רב נגרם ...לתושבי תל־אביב באזורים שונים, ...עקב השתלטות בלתי חוקית של קב־...לנים על רשות הרבים. אלה מקבלים ...עזרה בלתי צפויה מצד העיריה, אשר ...פקחיה מתעלמים לחלוטין מהמתרחש ...לנגד עיניהם. למרות שחוק־העזר ה־...עירוני קובע מפורשות את התנאים ...לתפיסת המדרכה שבסמוך לאתר ה־...בניה ומאפשר אכיפת החוק במקרה ...של עבירה עליו — לא הגיעה עד היום ...למחלקה המשפטית של העיריה אפילו ...תלונה אחת של פקח עירוני על מיטרד ...ציבורי בגלל עבודות הבניה.

עיריה כאשר שלמה להט ביקש להפ־עיל במינהל ההנדסה סיירת סטודנטים לפיקוח על הביה. אירגון העובדים נסער, עשרות פקחים השתטחו על ה־כביש, לפני מכוניות הסטודנטים ב־מטרה למנעם מלצאת לעבודה. היום נראה כי המהומה היתה לשווא, שכן הסיירת התפרקה. אך גם עשרת פקחי העיריה, יכולים היו בסיור חודשי אחד בעיר, למנוע השתלטות על רשות ה־רבים, תוך הטרדת אלפי תושבים — אילו רק טרחו להגיש דו"ח על כך למחלקה המשפטית.

מיפגע בניה באחד מכבישיה של תל־אביב. הולכת־הרגל נאלצת לעבור במרכזו של הכביש הסואן

„לחוק יש שיניים"

...אומר היועץ המשפטי של העיריה, ...עו"ד מרדכי וירשובסקי: „במקרה זה ...יש לחוק שיניים. אילו היינו מקבלים ...תלונה של פקח, היינו יכולים לחסל ...תופעה זו. לפי החוק ניתן רשיון בניה ...לקבלן רק לאחר שהתחייב מפורשות ...לא להשתלט על יותר מחצי שטח ה־...מדרכה. כן קובע החוק כי עליו לג־...דר את אתר הבניה, כדי לאפשר ...מעבר סדיר של הולכי רגל".

...עובדה זו ידועה היטב לקבלנים, ...אך אין לחוק ומציאות לחוד. כשהגיע ...צוות המערכת לאתר הבניה, שברחוב ...מגדלי הופיע אדם שהציג עצמו כקב־...לן ובלי להזדהות.

„למה אתם מצלמים היום"? שאל, ...„תבואו מחר ותראו שהכל גדור". ל־...שאלה מדוע לא גודר השטח עד היום ...(העבודות במקום נמשכות כבר חוד־...שים מספר) ענה: אין כאן הרבה ...מקום, וגם בצד המגרש, הפונה לרחוב ...הירקון הקמנו גדר אבל כאן קשה. ...כשאני מגיעה משאית עם ברזל — ...צריך לפרק את הגדר ושוב להקים ...אותה. ביקשתי להתחשב כי כל ה־...עניין זמני". הוא לא הסביר ממי ...ביקש להתחשב ומי התיר לו זאת.

...לשעת חיום חזרנו למקום ואמנם ...המדרכה התנוססה גדר־עץ ...חדשה. ערימות החול נותרו במקומן ...והולכי רגל מתקשים עדיין לעבור על ...המדרכה.

גידור קטע הטיילת

...לא כל הקבלנים מזלזלים בחוק־...העזר. ברחוב סמוך, על המגרש עליו ...עמד קפה „בוסתן" הולך ומוקם בנין, ...והשטח סביבו — גדור. אך כדאי ...לציין, כי גם במקרים בהם נאות הקב־...לן ומקים גדר — מקבלת לעתים ה־...עיריה את טענותיו ומתירה לו לגדור ...שטח גדול יותר, מזה המאושר בחוק.

...דוגמא בולטת לכך היא סגירת מח־...צית הכביש ברחוב לינקולן פינת דרך ...מנחם בגין(?)... שם מתנהלות כבר חוד־...שים ארוכים עבודות הנחת כבלים, ל־...צרכי המרכזיה הבינלאומית.

...כאן אולי גרמו צורכי הציבור ל־...השתלטות מכוונת על הכביש, אך איזה ...שיקול ציבורי הינחה את העיריה, ...אשר איפשרה לקבלן מלון „פרדיסו־...ר" להשתלט על קטע הטיילת שבפינת ...רחוב גורדון? הלה גדר את הטיילת ...וחלק מן הכביש המקיף את גן־...העצמאות. המקום גודר אמנם כחוק ואף ...נבנתה מדרכת־עץ צרה להולכי־רגל, ...אך במקום וקטע הטיילת, שנגזל ללא ......צעקה מתושבי העיר, עומד ב־...שממונו.

...פקחי העיריה שביקרו במקום לפני ...ימים אחדים, הודיעו לי: מאחר ולייזמים ...ניתן רשות לשימוש בשטח, אין אנו ...יכולים לעשות דבר". האמנם? האם ...העיריה המשקיעה עשרות ...מיליונים בפיתוח הטיילת אינה מבחי־...נה בנגיעה?

...לפני למעלה משנה חושבתה ה־

אתה עובד קשה בשביל כסף.

האם הכסף שלך עובד בשבילך?

אתה יודע שכדי להתקדם ולהצליח צריך מחשבה, עבודה, זמן. עובדה זו נכונה גם כשמדובר בכסף. כדי שכספך יצמח וישא רווחים צריך להשקיע הרבה. אנו עשינו זאת עבורך.

תכניות החסכון העומדות לרשותך בבנק הפועלים מאפשרות לך להשקיע כפי יכולתך בסכום חד פעמי או בתשלומים חודשיים, וליהנות, בנוסף לרווחי הצמדה ולריבית, גם מיתרונות רבים אחרים, ביניהם פטור ממס, מענקים והלוואות מיוחדות.

קופות הגמל שלנו מאפשרות לך להשקיע בעצמך ולהבטיח לך הכנסה נאה בגיל הפרישה.

תמצא אצלנו רעיונות טובים גם להשקעות לזמן קצר.

קרנות הנאמנות שלנו, המנוהלות ע"י אנשי מקצוע מנוסים, מאפשרות לך כניסה מתאימה לעולם ההשקעות במניות, אגרות חוב ובניירות ערך אחרים. אתה יכול להרחיק לכת גם לחו"ל. בעזרת הקשר הישיר שלנו לבורסה בניו־יורק.

אתה יכול לתת לנו הוראות לקנית או מכירת ניירות ערך של חברות בחו"ל ולקבל מידע מעודכן על השקעות כדאיות בבורסות העולם.

אל תניח לכספך להתבטל. שלח אותו לעבוד. אצלנו.

לנו אכפת.

המחלקה להשקעות בבנק הפועלים

בנק הפועלים

מי יפקח על חברות ההדברה?

— מאת ברוך נאדל —

ל רייטר, מנווה-עמל שבהרצליה, הזמינה לביתה חברה מכרסמים וחרקים, כדי שתבצע בביתה חיטוי נגד חרקים. החברה הופיע בביתה ביום 26.8.75, ביצע את החיטוי, קיבל השאיר „תעודת אחריות לשנה".

לפת השנה התברר, קים „המודברים". לא ה, או מכל מקום חזרו נכיה. רחל רייטר לקחה „תעודת האחריות" והת־ ה, כדי לדעת לאן לפ־

שמה לב, כי התעודה לא כרטיס־ביקור, ש־ כך: „כפיר", שי־ הדברה וחיטוי. רשיון בריאות מס' 139. הדר־ מקים, חרקים, פשפשים, מקים ומכרסמים למי־ הורות עשבים. אחריות נויה, רח' ליליבלום 4, „מחתת לטקסט הוסיף מישהו בעט: תל־אביב — 214768". צלצלה למיספר הנתנ־ קולה הנרגז של אשה לאחר ששאלת האם אחד „כפיר": „לא, זה שוו שלום"! רחל ציל־ הוא, למספר התל־אבי־ נורה, כי זהו סניף הדו־ נתיחן... רחל רייטר אלי. ב־ התשלה לי את „תעודת ובאחד באוגוסט ה־ צלצלתי גם אני למס־ נעבים ב„תעודה". החל־אביבי 214768 מאמת, כסניף הדואר דבר אין לו. כמו־ הם מדבירים בכלל ולא שירותי הדברה" מכיוון שכתב־היד על הניקור לא היה ברור, לקרוא את המספר גם צלצלתי גם למספר כל ישעות הבוקר של אותו יום, וכן ושלישי, באוגוסט — השנה.

הפעם כפיר"

לתי למספר הנתנייתי, את בעייתי, וקולה ה־ של אשה הסביר לי את לה על „כפיר": פעם כפיר — עכשיו אין לי. שום קשר הוא פעם נתן את שלי, בלי לשאול אותי, ואנשים שיגעו אותי. שלי; והוא נשוי עם מה איכפת לך מה אה, אתה רוצה לדעת מותק? שמו יחית עי־ נשוי עם אחותי ר־ המספר שלי, בלי ש־ המשרד שלו בליליג־ משרד „כלנית", מש־ כזה. אני לא יודעת מותק, אני מזמן לא ראי־ אנחנו ברוגז, בגלל המספר שלי. אני לא כזה; זה לא שלי. (ה־ הוא נתן את הטלפון בלי לשאול אותי. שלום, תצלצל יותר"!

לוברת משרד הברי־ דבורה גנני־אלעד, את הבעיה, וביקשתי רשמית. התגובה הגיעה לשונה (תאריכת 9.8.76):

רשימות משרד ה־ חברה בשם „כפיר", 139 של משרד ה־ ניתן למר גיאה יצחק, 8, ת.ד. 19076, תל־ העובד בחברה „לידנר־ אחוזת־בית 3, תל־

רשון (להדברה) ניתן הרשות המקומית, שב־ נמצא העסק. הרשות נותנת את הרשיון, ניתן לאיש היתר מטעם הבריאות, ואם תנאי ה־ של חומרי ההדברה מטעם לדרישות.

משרד הבריאות ניתן „חוות... הקובעות שייב־ רק למי שעמד בבחי־ המחאות. משרד ה־ עורך קורסים המכינים אלה. אפשר לגשת ל־

בחינות ללא קורס, אולם הסי־ כויים להצלחה הם קלושים. ניגש לבחינות רק מי שאין לו הרשעות פליליות, המסכנות את הציבור.

„3. לשכות הבריאות הן ה־ אחראיות על הפיקוח. מאז 1975... החוק מקפיד יותר — אולם בינתיים, ישנן רק התר־ אות. קיימים קשיים רבים ב־ גילוי הוכחות שיהיו קבילות בבתי־המשפט...

„הוקמה ועדה לענייני הדב־ רה... ועדה זו היא המחליטת על מתן היתרים. כן מוסמכת הוועדה לשלול היתר למדביר... באשר לפיקוח, לפי החוק חייב כל מדביר להודיע בלישכת ה־ בריאות על כל פעולת הדברה... תיאורטית התברואנים הם ה־ מספקתים... הפיקוח המעשי מוג־ בל מאוד".

מכתב ישר, גלוי ובהיר.

עיקרי אינו עונה

באמצע אוגוסט שלחתי למר

(המשך בעמוד 29)

בעד עליה נגד נשירה

יחזקאל אבי־שב"י נאור (פולרביץ)

עקב הוויכוח הציבורי המתנהל בחברה הישראלית בנ הנשירה של העולים מבריה"מ בדרך לישראל, ברצוני ל את דעתי בנדון. יש להתנגד בכל תוקף להשפת עזרה לנו בדרך לעלייתם ארצה, וזאת מטעמים כדלקמן:

א. צעדם זה הוא כתקיעת סכין בגב פעילי העלייה בב המועצות ואף בגב אלה, הנאבקים למען העלייה בעולם הח — יהודים ולא יהודים.

ב. הנושרים מעוררים רגשות אנטי־ציוניים ואנטי־יה ורגשות בוז בליבות רבים בעולם, שעקבו עד כה באהדה מלחמת יהודי רוסיה לעליה.

ג. הנושרים עצמם נהסכים למפיצי האיבה לציונות, להצדיק את מעשיהם.

ד. הם הורסים את הבסיס החוקי בבריה"מ לרפאטריא (שיבה למולדת) הקיימת שם לגבי פולנים, גרמנים, ספרדים ו

ה. הנושרים יוצרים את האמיגרציה (ההגירה) שאינ קיימת בבריה"מ, ולכן מהווים את הסכנה המיידית להפסק נתינת היתרי העלייה לישראל, הניתנים על בסיס של איח משפחות בלבד, ולא על בסיס הרפאטריאציה היהודית. ואי איחוד משפחות הוא זה אם „העולה" איננו מגיע לארץ? כבר ידיעות בדוקות „משם", שאכן כך הן הטענות של ברית

ו. בין הנושרים יש הרבה לא יהודים, ורק מעטים מ מזדהים כיהודים.

ז. ליצור גלויות חד בזמן שמדינת ישראל או קת לעולים — זה סט דמים (בכל מובניה).

ח. זהו שקר לטעון ש לאפשר יציאת יהודים בריה"מ. בכל צורה, כי מנוע השמדתם, כי אין מדת יהודים בבריה"מ.

ט. יש בידינו עדויות הק.ג.ב. הוא אשר מארגן הנשירה בזמן נתינת ה העליה והיציאה, ומסק יודעת מראש את העולים והנושרים.

י. שערי יציאת של חים סובייטים להגירה אף פעם לא ייפתחו המועצות, למרות ש נים ברוסית מצפים לכן. מנוגד לקונצפציה של מישטר הקומוניסטי.

י"א. היו דברים בהתחלת המאה הזאת עד יהודים מודאגים לט ומני עבור הצלת דים את אוגנדה, אנט ארגנטינה, בירובידז'אן טריטוריאליסטים), ואח כל ארץ גלותית סתם בונדיסטים וה„דואיקיס ארץ־ישראל היתה או שימפותיה, ובכל זאת נדפו. ההצעות האלה היו, ועכשיו, כשישנה בת יהודית עצמאית, משונות ההצעה להש „מיקלט ומני" ליהודים ארץ אחרת מחוץ לישרא במגמה לנסות ולהקן המעוות אעלה מספר הצ

א. אשרות כניסה ליש אל תינתנה בירושלים לומר באמצעות של ה רירות ההולנדית במוסק אך לא לפי החלטות ה עדית. את הבישרה ש מבקשי הכניסה לישרא יעשה מוסד מיוחד של מ שלת ישראל ולא השגר רות ההולנדית במוסקבה. הצעה זו העלתה א כבר על ידי ד"ר הר הרונבלום, עורך „ידיע אחרונות".

ב. יש להיאבק על כך הטסת עולי בריה"מ ה ישירה ממוסקבה ללוד נשלם עבורה בדולרים תרומות יהודי התפוצו העולים. הנושרים הפוט ציאליים צריכים, קודם לראות את הארץ, ואח כך יהיה בידם להחליט גורלם להישאר או לח כאוות נפשם.

ג. מלבד הנשים הנגר בארץ צריכים להתארגן אירגון של קליטה אנו למען הכנסת אורחים ח של אהבה, כבוד והאבה עולים החדשים כפי שאו חינו יודעים לעשות בז מצוקה קשים.

(המחבר הוא יו"ר גון אסירי ציון מבר המועצות ומאסירי וזה תנועה על בנושיא שהתחו חלק סן העולים ויש מארץ).

ד"ר מאיר פעיל

מי נהנה מחוק בטוח נפגעי תאונות־דרכים?

הרעיון החברתי הטמון ביסודו של חוק ביטוח נפגעי תאונות־הדרכים הוא חיובי מיסודו. אולם, יש לתמוה על שהמימשל נבהל מ־ תגובות האינטרס המאורגן של בעלי הרכב והסכים לדחות את ביצוע רוב התשלומים עד סוף נובמבר 76', כדי לבדוק בינתיים את החישובים.

התעריפים שנקבעו ע"י חברות הביטוח וע"י ד"ר צבי פיקר הם, בכל הנראה, גבוהים בהרבה מהדרוש. אולם, נוכחנו בעבר הקרוב, כי ממשלתנו והכנסת הנוכחית ידעו לעמוד בעקשנותם ובקשיחותם כנוש־ אים אחרים, עת קופחו השכבות החלשות יותר בעניינים חשובים הרבה יותר, כגון: התייקרות מיצרכי המזון החיוניים באורח תלול במשך שלוש השנים האחרונות, בגלל הצימצומים הגדולים בסובסידיות הממשלתיות; הצימצומים החמורים בתקציבי החינוך, שגרמו להפסקת הפיתוח ולקיפוח החינוך הנדרש לגילאים הנמוכים בשכבות המצוקה; קיפוח זוגות צעירים חסרי אמצעים בקבלת שיכון ודיור בגלל קונ־ ספציה מוטעה, שאינה מבינה את החשיבות של בניית דירות להשכרה; עיקור של לפחות 30 אחוז מתוספת היוקר לשכר העבודה. והנה, דווקא בפרשת ביטוח נפגעי תאונות הדרכים, כשהממשלה והכנסת העומדו בפני לחצים מאורגנים של בעלי הרכב, שהם בממוצע גם בעלי יכולת, גרתע המימשל ונאלץ לפשפש במעשיו ובחישוביו. האין זה סימן־מעיד, עד כמה משרת המימשל בארצנו, באורח אובייקטיבי, קודם כל את בעלי היכולת?

*

חושב לו אדם נורמאלי: מדוע לא יופעל חוק ביטוח נפגעי תאונות דרך המוסד לביטוח לאומי? שהרי מקובל על רוב יודעי דבר, שמוסד זה יעיל והגון יחסית. מה הקושי, איפוא, לחייב כל בעל רכב להעביר סכום שנתי מסויים למוסד לביטוח לאומי בעת שהוא מחדש את רשיון לרכבו אחת לשנה? באמצעות המוסד לביטוח לאומי ניתן היה מלכתחילה לחסוך את הצורך בתיווכן של חברות־ הביטוח הפרטיות (כולל חברת „הסנה" ההסתדרותית) הדורשת עמלת כדי 13—17 אחוז. כן ניתן היה להימנע מן הצורך לכפות על חברות־הביטוח הפרטיות הפקדת 30 אחוז לקרן רזרבית בפיקוח ממשלתי, על כל צרה שלא תבוא, שהרי המוסד לביטוח לאומי הוא ממשלתי וממלכתי מיסודו ומלכתחילה.

מדוע נגררו ועדת החוקה, חוק ומשפט, של הכנסת ומשרד האוצר להפקיד את ביצוע החוק בידי חברות הביטוח הפרטיות הלא־ ממלכתיות?

האם מתוך כך, שהאוצר אינו יכול להשתמש בקרנות המוסד לביטוח לאומי לכיסוי הוצאותיה השוטפות של הממשלה, בלי אישור הכנסת, ולכן איננו מעוניין שכספי ביטוח נפגעי התאונות יזרמו למוסד לביטוח לאומי? האם עמדו אנשי האוצר וחברי הכנסת הנוגעים בדבר בלחצים עצומים (לגיטימיים במישטר חופשי) מצד חברות־הביטוח הפרטיות וחברת „הסנה" ההסתדרותית, שחרדו שמא חוק הביטוח החדש יתבצע מבלי להעניק לחן, רחמנא ליצלן, נתח רווחים שמן ודשן? האם צידד האוצר בהפעלת החוק דרך חברות הביטוח הפרטיות מתוך הנחה, שחברות אלה ירכשו בכספי הביטוח איגרות־חוב ממשלתיות צמודות, וכך ישאב האוצר את כספי הביטוח לשימושו השוטף בלי צורך באישור הכנסת? והרי איגרות־החוב הצמודות יהפכו את האוצר לבעל־חוב צמוד לחברות־הביטוח — חוב שימצוץ את לשד האוצר בשנים הבאות בגלל ההצמדה המופלגת.

האם אין כל זה רק תרגיל של „אשפי פיננסים"?

תשל"ז. שנת האשה בבנק דיסקונט.

אנו סבורים כי זמן רב, רב מדי, נחשבה הבנקאות כענין "לגברים בלבד". לכן הכרזנו על שנת תשל"ז כשנת האשה בדיסקונט. ובמסגרתה הכנו עבורך, האשה, צרור הפתעות, מיוחד לך.

מדריך דיסקונט לאשה:
חוברת הסברה רחבת־היקף המציגה את בנק דיסקונט ואת תכניותיו ושרותיו - מהם תוכלי להפיק תועלת רבה בחיי היומיום. קבלי אותה, חינם, בכל אחד מסניפינו.

יתרון לכל אשה:
תכנית החסכון לכל מטרה, המעניקה 100% הצמדה + ריבית + מענקים - והכל פטור ממס.

ח"ן לאשה:
תכנית חסכון בלעדית שלנו, לזמן קצר של שנה, המאפשרת לך להגשים חלומות.
יח"ן לאשה" - חסכון נפלא לאשה.

שי לאשה:
מתנה נאה ושימושית שתוענק לך אם תפתחי בשנת תשל"ז חשבון חסכון "ח"ן לאשה" או "יתרון לכל אשה" בבנק דיסקונט.

מרכזי־יעוץ:
אם יש לך בעיה פיננסית, אם אינך יודעת במה להשקיע - פני לאחד ממרכזי הייעוץ שלנו. צוות של מומחים יעמוד לרשותך ללא כל תשלום, בעצה ובהסברה. סודיות מלאה מובטחת.

פרטים על צרור ההפתעות לאשה במסגרת שנת האשה בבנק דיסקונט - בכל אחד מסניפינו.

הדיסקונטאים

צוות הבנקאים שלך בדיסקונט

דירה לדוגמה של שיכון עובדים ב- אשדוד

ברח' בן־אליעזר 3 פינת רוגוזין.
ברב־קומות עם מעלית,
4 חדרים, 96 מ"ר
במחיר החל מ-197,000 ל"י
- לא כולל מס ערך מוסף -
משכנתא עד 65,000 ל"י

במסגרת שי לחגים
מ-15.9.76 ועד 31.10.76

5.000 ל"י

זכות לרכישת ריהוט,
במפעלי הארגז צריפין ונצרת
על פי הכוונת שיכון עובדים.

בדירה לדוגמא מציגים:
רהיטים: רהיטי הארגז צריפין - רהיטי סלון ופינות אוכל. רהיטי הארגז נצרת, עלומים - רהיטי ילדים וחדרי שינה.
וילונות: מלמד, דקורציה אקסקלוסיבית, רח' רוגוזין, מרכז מסחרי א' אשדוד.
שטיחים: שטיחי כרמל, מלמד, רח' רוגוזין, מרכז מסחרי א', אשדוד
אביזרי חשמל וגז: סוכנויות הדרום בע"מ, רח' רוגוזין, מרכז מסחרי א' אשדוד.
אביזרי תאורה: מפעלי תאורה, געש, אבן גבירול 73, תל־אביב.
תמונות: תנע אמנויות בע"מ, רח' ה' באייר, ככר המדינה, תל־אביב.

הדירה פתוחה לקהל
בכל יום מ-9 בבוקר, ועד 12
ומ-4 עד 7 אחה"צ.
בשבת לפני הצהריים מ-9 עד 12
פרטים בשיכון עובדים,
אשדוד, רח' רוגוזין 12, טל. 055-31216

שיכון עובדים

מכתבים

תנובה
מרכז הדרכה לאירוח וכלכלת בית
אבן גבירול 39 תל אביב

פרטים על הרצאות ערבי גבינה ויין,
קורסים לאפית עוגות וקישוטי עוגה,
תפריטים לצימחונים,
בישול דגים ואירות.

מתפרסמים מדי יום א'
בעתון מעריב במדור "סגנון חיים"
בעתון ידיעות אחרונות
במדור "יזמנים מודרניים"

Baby
תל־אביב
רח' המלך ג'ורג' 45
טל. 222781

נציגם של:
פרינווה
רהיטי ילדים - מיטות, לולים.
אביזרי עזר ומתקנים לתינוק.
ש.סגל
יבואן מיטות
עגלות BABY
עגלות inglesina
chicco
גדול יצרני אביזרי עזר לתינוק

האגודה לתכנון ופיתוח שירותים למען הזקן בישראל

תוקם על ידי הג'וינט וחוקצב על ידי ממשלת ישראל והג'וינט
הודעה אחרונה להגשת מועמדות ל־
פרסי עדוד
לשנת תשל"ז
(של 3,500 ל"י כ"א)
לעובדים סוציאליים
עבור עבודה חדשנית בטיפול בקשישים, בתחום הקהילתי, הקבוצתי והאישי

כל עובד סוציאלי זכאי להגיש מועמדותו לפרסים. עדיפות תינתן לעובדי שדה.
את המועמדות יש להגיש למשרד אשל, רח' שלומציון המלכה 10, ירושלים, טל' 02—221381 על טפסים מיוחדים (שניתן לקבל במשרד).
תלקח בחשבון רק מועמדות שתתקבל בכתב לא יאוחר מיום 31.10.76.

למסירה מיידית
חנות מפוארת, כ־400 מ"ר כולל שטיחים, ווילונות, המשמשת כחנות לרהיטים,
למכירה או בשכ"ח לתקופה ארוכה (שנתיים לפחות)
ברחוב ז'בוטינסקי 93, רמת־גן (מול אואזיס).
נא לפנות טלפונית: 03—753102 בין השעות: 9.00 עד 13.00

גברים אוהבים... בבקר
הגברים האוהבים בבקר הם הגברים המשתמשים ב־Men's Club תכשירי גילוח וטיפוח לגבר המודרני, בניחוח גברי מרענן

Men's Club
קצף גילוח באיכות מעולה המרכך את זיפי הזקן והופך את גילוח הבוקר לתענוג הבוקר

Men's Club
מי רענון לאחר הגילוח מרגיע את העור, מרענן ומעדן.

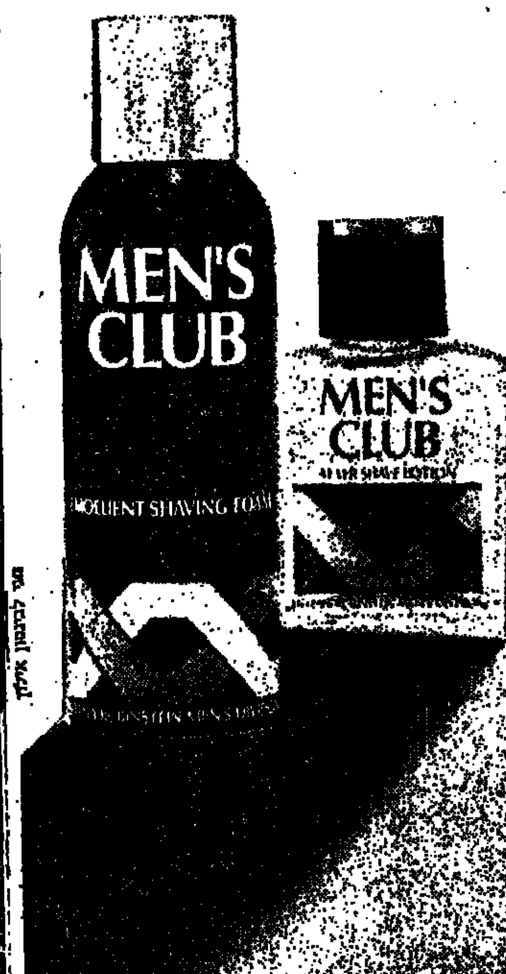

הלנה רובינשטיין/מדע היופי

הנעל הספורטיבית
אופנתית־קלה־חזקה
יוקרת איטליה
בהשיג בחנויות המובחרות

מחסן רהיטי נוער
הרצל 100 (מאחורי בית מרם)
תצוגה ומכירה
באיכות מעולה

טוויגי בובותינה לגט

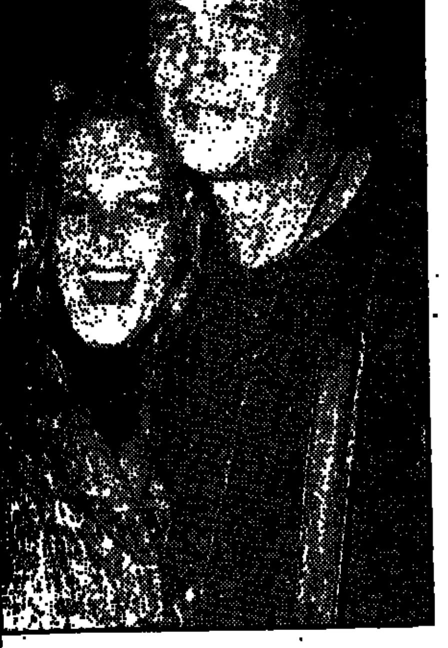

היא כבר בת 27, כמעט רווקה זקנה, ועדיין חייבת להמתין. טוויגי, הזלזל הבריטי שכבש אותנו בסוף שנות ה־60, ואשר עדיין מחפשת את מקומה תחת השמש, חייבת להמתין לידידה מייקל וויטני בן ה־44. זאת, משום שגבר חלומותיה, לו היא רוצה להינשא, עדיין ממתין לגט מאשתו, באמריקה. וכל מה שהוא יכול להצהיר בינתיים זה: „אנו ניגשא ברגע שכל זה יגמר; אנחנו כל־כך מאוהבים..."

אורה שם־אור

כנפיים לתינוק בן שש

בשנים האחרונות גילתה ארצות־הברית את אמה בומבק. ואם לא כל ארצות־הברית, אז נשות ארצות־הברית. כאשר הגיעו מים עד נפשה ושלושת הילדים פלוס הבית פלוס התיסכול פלוס קטנוניות החיים השכונתיים כמעט העבירו אותה על דעתה — התחילה לפרסם בעיתון המקומי טור הומוריסטי שבועי. הטור היכה גלים וקנה לו מקום קבע, בלמעלה ממאתיים עתונים ברחבי אמריקה.

אמה בומבק הפכה לפה (צוחק) לכל אשה שנגזר עליה לבלות את שנותיה בחיפוש אחר נעל התעמלות שאבדה, בניהול שיחה עם תינוקות, במדידת בגדים משנה שעברה שלא עולה עליה, בעימות עם בעל שלא מבין אותה, ובהעלאת זכרונות של ימי הזוהר שלה, כאשר הפרופסור באוניברסיטה ניבא לה עתיד בספרות ימי הביניים...

*

כספרה הראשון, המורכב מהקטעים שהופיעו בעיתון, „חכו עד שיהיו לכם משלכם" היה לרב־מכר, עכשיו הופיע קובץ חדש, ששמו „Al Wit's Emia" (בתרגום חופשי: „קצה הסבלנות"). בין הקטעים ההומוריסטיים הסתנן קטע אחד, יוצא־דופן, שכולו רגש... וכל אשה, באשר היא, שולדה האחרון הפך בימים אלה לתלמיד כיתה א', תזדהה אתו ואתה:

„משקלו עשרים קילו, גובהו כגובה התנור, והוא יודע לבעוט בכדור יותר גבוה מגובהת הבית. איכשהו, יש לי הרגשה, שנמשיך לקרוא לו 'התינוק' גם כאשר יהיה בן ארבעים.

„היום הוא יום מיוחד. זהו היום בו 'התינוק' הולך בפעם הראשונה לבית־הספר. אינני יודעת למה אני עצבנית כל־כך. רגע אחד אני צועקת עליו 'תטרוק עוד פעם את הדלת, ואשלח אותך לבית־ספר בעיר אחרת, בלי כתובת חזרה' — וברגע שני אני מוחצת אותו בזרועותי ואומרת: 'בוא נברח לארץ אף־פעם, מקום שם ילדים קטנים לא גדלים לעולם...'

*

„זה צריך היה להיות בוקר מאושר. אני גומרת בכל ההבטחות שהבטחתי לעצמי כאשר כיבסתי את החיתולים שלו ומדדתי את חום הבקבוק בשתיים בלילה. רק לפני שש שנים: 'חכי' אמרתי אז לעצמי, 'שכל זה יהיה מאחוריך. אז אחזור למיטה בבקרים, אוכל ארוחות־צהריים עם מישהו שלא אוכל בשר בכפית, אטפל בציפורני, אלמד לשחק ברידג', ובכלל אפוצץ את בית־הסוהר הזה הקרוי בית.'

„חלום זה טיפחתי דרך אדמת, שברים, מחוים, טראומות, ד"ר ספוק, וגן־הילדים. ועכשיו, כאשר אני כה קרובה למימושו, אני מרגישה רגש אשמה. מה אני עושה? שולחת תינוק ללמוד את 'לוח־הכפל' לפני שנגלד הטבור. איך אני יכולה לחשוב על הנוחות שלי, שעה שהוא עדיין כה פגיע? ובכלל, מעניין למשרד־החינוך שבני מוכן לחיות תלמיד כיתה א'? לפניהם רק תעודת לידה שלו ואישורי חיסון.

*

„מי היא האשה שתבלה איתו יותר שעות ממני? אנא, גברת אבק־גיר או מה־שמך, תני עמו סבלנות ועדינות. אנא, היי בעלת חיוך רך וחיוך חם בבקשה. אל תהיי יפה מדי ואלגנטית מדי, כדי שלא אסבול משנאה.

„אולי כדאי שאצמיד פתק לחולצה שלו, כדי שאהיה בטוחה שהיא מבינה אותו. ארשום עליו: גברת אבק־גיר היקרה, או מה־שמך! הנני מעבירה לטיפולך המסור את בני, שהוא ילד ביישן ועקשן, ילד שאינו מסוגל, עדיין להתמודד עם רוכסן שנתקע או עם הכפתורים האחוריים באפודתו. ילד שהיה סיפרו חמש שלו, יוצאת תמיד עקומה...'

„מדוע הייתי כה מבעילה אליו כל [...] היו לי חמישה קייצים לחיות מגפילה [...] בקיץ אחרון זה, ריכזתי את כל ה[...] מצחיק, אם חושבים על זה לעומק [...] נותנת שש שנים מחייך לילה, [...] ליפים אותך באשה זרה ושקית עם ארוחת צהריים.

„הבית כה שקט. זה מה שרציתי [...] נכון? בית שקט. אני חוסמת בשבל [...] הדמעות. לא נעים להודות, אך אני [...] שאני בוכה על עצמי.

*

„אני חושבת שאני פוחדת. איני [...] אני? האם אהפוך לאשה המסתובבת ב[...]רים, משועממת וחסרת־סיפוק? אשה [...] ריד מעת לעת גרב דביקה מתחת [...] ייפה לתוכה 'תינוקי, תינוקי'? האם [...] את הבית כל בוקר, ובעשר וחצי לא [...] לי מה לעשות אלא לשתות קפה ו[...] לאוטובוס שיחזיר את הילדים, כדי [...] שוב להגיש ולהלים ולרוץ כמו [...] תוכנת לשרת? המשיכו הילדים [...] הקבים שלי? האמהלה שלי לא [...] בית? האקדיש את שארית חיי ל[...]

„או שאצליח להתגבר, וכמו כמה [...] (אבל בודדות) אצא מתוך עצמי. [...] סיים, אקח חלק פעיל בחיי הקהילה [...] בי כשרונות שאף אחד (כולל אני) [...] שיש לי?

„האוטובוס בא. כל־כך מהר [...] קופץ בצעדים מאוששים, ובצוק החק[...] התקבלתי?

„אולי שנינו התבגרנו היום."

טבעת הקולג' הרומאנטית

התעודה המלווה את גמר בית הספר התיכון או הקולג' — חשובה מאד לצעיר האמריקני, אך לא פחות חשובה לו [...] עת הגמר" שהתלמיד הבוגר מקבל [...] רת תשלום קטן להנהלת בית־ספר) וע[...] אותה לאות על אצבעו.

לכל גימנסיה או קולג' יש טבעת [...] מסוג אחר; אבן כחולה, אבן ירוקה, [...] עם מונוגרמה וכו'. אך לטבעת ה[...] ישנו עוד שימוש די מקובל; היא [...] מהאצבע ברגע רומאנטי [...] ומוחלפת על אצבעה של [...] אהבה נפשי" כאות לקשר אמיץ ו[...] הבטחה לעתיד (במידה והו שאהבה [...] אינה מוחלפת).

הנערה, עונדת את הטבעת [...] נקשרת סוכלה מתפוצצת מקנאה [...] בה... אך מה עושים פה במקרה [...] הטבעת גדולה מדי? להקטין אותה [...] הצורף — קצת קבוע מדי... [...] מסביבה כמה שפעם חוטים [...] כל כך אלגנטי. אז כל הכבוד [...] החושיה של המסחר האמריקאי [...] אחר, רגשות האדם ובצקית [...] מוצרים בהתאם.

לשוק יצא מוצר, שבמסגרת [...] יותר מדולר אחד מותר את כל [...] טבעת חלקה מיוחדת מפלסטיק, [...] לבשת לתוך הטבעת הגדולה [...] מה אותו ללובשה, ולגלגל [...] נושאת את טבעתו של [...] עים שוה די מחייב אך [...] תמיד אפשר להוציא את [...] טיק, ביין נשא אותה [...] עד למרי חדשה... [...] בות בדולה, טבעת [...] אים את טבעתו של הנער [...]

[...]שרים פתוחים למגיפת הכולירה

הסיכון למגיפה בעונת הסתיו - קטן, אך אם לא ינקטו צעדים מתאימים עלולה הכולירה להופיע בקיץ הבא

מאת ד"ר ב. עמוס

[...]שים וחמישה איש נפגעו עד כה במחלת הכולירה [...]ין לא נמסר על מקרה מוות. אולם סביר להניח, [...] הנפגעים מן המחלה, יהיה גבוה עוד יותר.

[...]ישה, מגיפה כזו היתה צפוייה באיזור מאז [...]לות הקרבות בלבנון, ותנאי הסניטציה הירודים [...] מגיפות מסוג הכולירה. שלטונות ירדן הודיעו [...] כי מקור המחלה הוא בפליטים הלבנוניים החיים [...], וקרוב לוודאי שהצדק עמם.

[...] שלטונות ישראל, רצוי שינקטו במספר אמצעי [...] כי הן: „הגדר הטובה" בצפון, והן הגשרים הפתו[...]חים, יכולים להוות נקודות מעבר של המגיפות [...], מסייעת להתפשטות המחלות בישראל היא [...] המצערת, שעדיין יש מקומות בודדים בגדה בהם [...] הירקות נעשית במי־ביוב, והירקות הללו משוו[...] לשוק הישראלי. עם זאת קיימת עובדה המקטינה [...]סיכון עתה, והיא עונת השנה.

התפרצות פתאומית

[...]מחלה, כמו כל השילשולים ומחלות המעיים, מת[...] בתהירות בעונת־הקיץ, ומאיטה את מהלכה או [...]נעלמת, בעונת החורף. הסיכויים למגיפה בינתיים, [...] קטנים, אולם תיתכן בהחלט התפרצות הכולירה [...]בא, אם המחלה לא תיעקר משורש בחורף זה.

[...] נגרמת מחלת הכולירה?

[...] המחלה הוא ויברון כולירה המזהם את המים, [...] הירקות והפירות. תקופת הדגירה של המחלה [...]1־3 ימים, והיא מתפרצת בפתאומיות בצורת שיל[...] מימיים בצבע אפור בתוספת של ריר ומוגלה. [...] נלוות הקאות ללא בחילות, ותוך שעתיים [...] כמויות עצומות מנוזלי גופו וכמויות גדולות [...] ובעיקר אשלגן.

אם חסר הנוזלים נמשך, יתכן נזק כלייתי בלתי־הפיך, הלם ומוות.

עם טיפול מתאים של נוזלים ואנטיביוטיקה התמותה יכולה להגיע לשיעור של פחות מ־10 אחוז מן החולים. אולם ללא טיפול מתאים התמותה יכולה להגיע לשיעור של מעל 50 אחוז! בעיקר בקרב הילדים.

הדרכים למנוע את מגיפת הכולירה הן הרתחת המים — אם מקורם אינו ברור, ואותם הדברים אמורים לגבי חלב שמקורו מפוקפק. כן יש להגן על המזון מזבובים, לשמור על תנאי סניטציה גבוהים, לרחוץ היטב פירות וירקות ולהקפיד היטב על נטילת ידיים לאחר יציאה מהשרותים.

טיפול מונע

יש רופאים אשר נותנים לחשודים כחולים קפסולות של טטראציקלין (אנטיביוטיקה) כמו „אכרומיצין" כאמצעי מונע. אולם כטיפול מונע אפשר וטוב לקבל זריקות חיסון נגד כולירה.

החיסון ניתן בשתי זריקות, בהפרש של חודש ימים, וזריקת דחף יש לקבל כל חצי שנה.

למעשה, אפשר לדרוש כי כל העוברים את הגשרים הפתוחים יציגו תעודות חיסון ובכך, תגן מדינת ישראל על אוכלוסיתה בצורה מינימאלית. עם זאת, כאמור, אין להגזים במשמעות הסכנה בעונה זו של השנה, אך יש להתכונן לבאות, היינו, לקיץ הבא.

ואולי זהו גם הזמן לשקול את כדאיות הכנתו, או הזמנתו, של תרכיב חיסון נגד כולירה אשר ישמש לחיסון חלקים נרחבים של האוכלוסיה. תרכיב כזה, בכמויות המוניות, אין מכינים כהרף עין. האזרח הרגיל, לעומת זה, אינו זקוק להתראות נוספות וכמו תמיד, גם הפעם, כדאי להמשיך להקפיד על נקיון ותנאי סניטציה טובים.

[...]יצוג מגוון לסריג הישראלי
„המשביר" מציג את אופנת חורף 1976/7

[...]ורית בת־יער

[...] שוב בענף ההל[...] קבע, כי האופנה [...] ספחת את הצרכן [...] אך האיכות, היא [...] מושכת אותו ללקוח [...] סטור אלוף (מ.ל.)

[...] מוצא כלל זה [...] במדיניות הנ[...] רשת „המשביר לצר[...] „המשביר", הסביר [...] החברה, מקפיד ב[...] המוצרים ומעסיק [...] ומעבדה לביקורת.

התוצאה: שלא כחנויות רבות אחרות, הרוחצות ידיהם מן המוצר עם מכירתו — מעניקה רשת חנויות הכל־בו אחריות מלאה לאיכות מוצריה, אומר מר אייל.

במסיבת־עתונאים שהתקיימה לרגל תצוגת סריגי „אקרילן" — הדגיש מר אייל, ש„הלקוח עומד בראש דאגותיה של רשת „המשביר", השואפת להעניק ללקוחותיה את הטוב ביותר ואת האופנתי, ולהציעם באופן אדיב ובצורה נוחה". אחת הדרכים, בהן מנסה הרשת ליישם מדיניות זו, היא דרך מבצעי ההוזלות הטרום־עונתיים. המרענן או המשלים את מלתחת החורף המשפחתית במשך חודש אוקטובר, למשל, זכאי להנחה של 15 אחוז על דגמי החורף החדשים. את מוצרי הסריג אפשר לרכוש בהנחה דומה, עד החמישי בנובמבר.

בתצוגת אופנת הסריגים שלוקטו לחורף על־ידי „המשביר" בלטה עובדה מרכזית אחת — מגמת החברה היא להציע ללקוחותיה מבחר מגוון ככל האפשר, כמעט כל יצרני הסריגים הישראלים מיוצגים באוסף החנות, וביניהם אף יצואנים, שאת דגמיהם אפשר להשיג בישראל, ב„משביר" בלבד.

כתובת הכלא

התצוגה נפתחה על־ידי סידרת אפודות־גוף חמורות בגוונים רגועים כבז', אפור, ירוק, וחום, כאשר ניגוד לחזית המצויירת מהווים שרוולים. חלקים בצבע אחר, וגם חלק בגוון אחר, נכללו בה גם אפודות קטנות צמודות עם עיטורי כתובות מקוריים, אפודות מיקטורן גדילות ועבותות, שמלות שמופלת ארוכות מעוטרות בהדפסי גבול גיאומטרים, דגמים עם ברדסים שיהיו מאוד אופנתיים החורף, ד־אפילו סרבל סרוג.

עם הוקים שבסריגי הנשים, נימנו סוודר קטן צמוד ושזור, אשר את חזיתו עיטר זוג תוכים סטגונים, אפודה ירקרקת עם שרוולים במירקם בוקלה ועיטורי פסים בבריק ובז', אפודה סגולה בעלת שרוולים פולקלוריסטים מעניינים, סוודר שחור קטן, שצידו השמאלי עוטר במספר אדום בן כמה ספרות וגבו — בכתובת בית־הסוהר הנודע באלקטראז, אפודת בטלדרס לבנה, ואפודת מיקטורן ארוכה קשורה.

לטעם נועז

תחרות בלתי צפויה לאופנת סריגי הנשים, היוו בתצוגה האפודות הגבריות. אחת הדגמים שניחונו בעיצוב אנין בתחום הגברי, עלה על אחת הדגמים שבלטו ביופיים בתצוגה הנשית.

פה בלטו אפודות בצבע חלק עם עיטורים ספורטיביים עדינים או קישוטי כתובות דיסקרטיים, אפודות בירוק־בקבוק עם דוגמאות גיאומטריות ממוסגרות בסיגנון סקנדינאבי, סוודרים לבנים עם פסי גבול שקטים בצבע קפה, וכדומה.

סולם המחירים של הדגמים האופנתיים היפים, המשווקים על־ידי „המשביר לצרכן", מתחיל ב־130־150 ל"י ומסתיים בכ־220 ל"י. אולם גם במאות ל"י ואף בפחות מזאת אפשר לאתר בחנות אפודות אקרילן שימושיות.

תצוגת סריגי האקרילן והמוהייר ננעלה במספר דגמי פולקלור ארוגים, בעיצובה של מתכננת האופנה של הרשת רותה טטרקה. מבין אלה ראויים לציון מערכת של חצאית צרה־ישרה בעלת אימרת שניצים וצעיף תואם, וכן שכמייה־פונצ'ו משונצת. דגמים אלה, שנועדו לצודד את לב הצעירים ובעלי הטעם הנועז, עוצבו מאריג נעים־גוונים דמוי שמיכה מקסיקנית.

[...] בסריגות ז'קארד לגבר, וטוניקה רחבה מאקרילן — לה („המשביר לצרכן")

חסתדרות הכללית של העובדים בארץ ישראל
נעמת — תנועת נשים עובדות ומתנדבות

נעמת

הופיע הגיליון הראשון של נעמת — הירחון לאשה ולמשפחה.

בחוברת הראשונה:
* אבן, בורג, דיין וידין על מעמד האשה — מבטאים לראשונה דעתם בנושא.
* הכרטיס הכמוס המטביע חותמו על עתיד התלמיד.
* שויון האשה — האם המחיר כדאי?
* אבות המגדלים את ילדיהם לבדם — כיצד הם מסתדרים.
* איך להיות אשה ולהצליח בעסקים.
* א"ב בחיסכון — לראשונה בעיתונות מילון שימושי בסדר האלף־בית לחיסכון בהוצאות, בעבודה, במאמץ ובזמן.

כמו־כן מבחר מדורים בנושאי חברה ותרבות, משפחה וכלכלת־בית.

להיות בעניינים עם נעמת!
חתמי על נעמת.
מחיר חוברת בודדת 5.00 ל"י. דמי מינוי לשנה 30 ל"י.
לכל חותמת יוענק שי נאה של חברת „שמן" וזכות להשתתף בתחרות תפירה בחסות „מרדיקס".

לגזור ולשלוח
לכבוד מערכת נעמת ת.ד. 303, ת"א.
שם משפחה ______ שם פרטי ______
ישוב ______ רחוב ______ מס' ______
ברצוני להיות מנויה על ירחון נעמת לשנה הקרובה.
מצ"ב סך 30 ל"י.

פורום יחסי־ציבור

חשוב לבעלי חנויות שעונים, ועדי עובדים וחברות.
אנו מציעים את המבחר הגדול ביותר של שעונים מכל הסוגים: שעוני יד שוויצרים ידועים, שעוני מטוטלת וקיר, שעונים מעוררים ושעוני מטבח
★ הנחות מיוחדות לקניות מרוכזות.
לפנות: נש — חברה ליבוא ושווק בע"מ
רח' דיב"ל 12 ת"א טל. 30989

נורמה קרם NORMACREAM
קרם הפנים החדשני המשיב טבעיות עורך
מוצר איכות של ד"ר רוז בילבול מבוסס על ג'אול מיוחד של צמח הפפאיה.
הנורמה קרם גורם לנשירת התאים המתים, מחדש ומזין את העור, שומר על לחותו ורעננותו, מחיש את הטיפול בכתמים ובפצעונים.

* באישור משרד הבריאות
מפיצים: פורטל ע.פ. בע"מ
רח' הירקון 152, תל־אביב
טל' 223777, 229472
● להשיג בפרפומריות באזור ת"א וירושלים.
● נתניה — בית מרקחת „גבע"
● אשקלון — „טבעוליה"

בניסוי לבדיקת הסבל הפסיכולוגי של הבהמה כתוצאה מן השחיטה — נתגלה:

בהמות אינן חוששות מסכינו של השוחט...

ד"ר מאיר לוינגר — מדען ורב מאוניברסיטת בר־אילן — עוסק עתה במחקר שנועד להוכיח את יתרונות השחיטה היהודית הכשרה

הפולמוס סביב השחיטה היהודית הכשרה — ימיו כימי הנהגת אותה שחיטה. בניגוד לטענות המקטרגים על הכאב שהיא גורמת לבהמה, טוען ד"ר מאיר לוינגר, מהמחלקה למדעי החי באוניברסיטת בר־אילן כי אין היא מכאיבה כלל, וכי הירייה או ההימום החשמלי וההימום בגזים, הנהוגים בבתי־המטבחיים באירופה, מכאיבים יותר.

ד"ר לוינגר — בעל תואר דוקטור ברפואה וטרינרית מאוניברסיטת ציריך, תואר דוקטור בפרמקולוגיה (רוקחות) מהאוניברסיטה העברית, ובעל סמיכות לרבנות — עוסק מכבר במחקרים, המשלבים מדע ודת.

באמצעות מימצאי מחקרו המקיף על השחיטה, הוא מנסה להילחם באיסור שהטיל השוק האירופי המשותף על השחיטה היהודית הכשרה. איסור זה מחבל ביבוא בשר לישראל.

לדברי ד"ר לוינגר, הטענה העיקרית של המקטרגים היא, כי צינור־דם מסויים בצוואר, המגיע למוח, אינו נחתך בעת השחיטה (מכיוון שהוא עובר דרך חוליות הצוואר) ולפיכך נמצא המוח בהכרה גם לאחר שהסכין חתך את צוואר הבהמה (בשחיטה אין כורתים את ראשה).

הירייה גורמת לשיתוק

ממחקרו של ד"ר לוינגר מסתבר, כי לחץ־הדם יורד עקב השחיטה תוך חמש־שש שניות בצורה כה דראסטית, עד כי המוח אינו מקבל יותר כל דם. גם אספקת הדם דרך העורק החולייתי נפסקת. הוכח, שהבהמה יכולה להיות בהכרה לא יותר משלוש שניות לאחר השחיטה.

השחיטה איננה גורמת לשיתוק אצל הבהמה, ואף־על־פי־כן, אין היא מגיבה לפחות 15 שניות לאחר השחיטה. אם מאובחנות אצלה אחרי כן תגובות גופניות, אלו הן — לדברי ד"ר לוינגר — רפלקסים של חוסר־המצנן ולא תגובות הבאות מהכרה. לעומת זאת, הירייה גורמת לבהמה, קרוב לוודאי, לשיתוק, ואז אי־אפשר לוודא אם היא סובלת או לא.

נסיונות שבוצעו על־ידי ד"ר לוינגר ועוזריו מלמדים, כי תרשימי גלי־מוח מתקבלים בבדיקה שלאחר המחת בירייה, קרוב לשתי דקות לאחר הממתה. החוקר השווייצרי הגלין הוכיח, כי בני־אדם שהתאבדו בשיטה זו, המשיכו לחיות עשר שעות ויותר.

בניסויים שנועדו לבדיקת הסבל הפסיכולוגי של הבהמה מן השחיטה, טוען ד"ר לוינגר כי הוכח שאין היא מבינה את מהות המוות. סכין שחיטה נוטפת דם, שהוצגה לפני מספר רב של בהמות, לא עוררה אצל רובן עניין, ואחת מהן אף התקרבה לסכין וליקקה את הדם מעליו. לדברי ד"ר לוינגר, שונה לחלוטין הפסיכולוגיה של הבהמה מהפסיכולוגיה של האדם.

ד"ר לוינגר טוען גם כי ניקוז הדם מתוך הבשר בשחיטה היהודית הכשרה, הוא מהיר ומוחלט, דבר המסייע לאיכותו הגבוהה של הבשר ולשימור טוב יותר שלו.

מריטת נוצות ומליחה

יחד עם ד"ר שמואל אנג'ל ממכון־וולקני, ובסיוע המועצה לענף הלול, תר ד"ר לוינגר, אחר דרכים חדשות, שתאפשרנה מריטת נוצות עוף בצורה מירבית ונקיה.

בעולם מקובל, מיד לאחר השחיטה, לטבול את העוף במים שחומם מגיע ל־60 מעלות צלסיוס, כדי להקל על המריטה. בארץ מומלץ שלא לנקוט בדרך זאת, שכן חימום העוף מעודד ריבוי של חיידקים באקלים הישראלי. כמו־כן, אין לטבול את העוף בטמפרטורה גבוהה לפני המליחה, מסיבות כשרות. כתוצאה מכל אלה, אין מריטת הנוצות בארץ מבוצעת בצורה מושלמת. ד"ר לוינגר וד"ר אנג'ל בודקים את המכניזם של קשירת הנוצה לעור, במטרה למצוא שיטת מריטה יעילה, שלא תהיה נוגדת לחוקי הכשרות.

נתגלה, כי מים בטמפרטורה של כ־אפס מעלות צלסיוס, מקלים על המריטה בצורה ניכרת. שיטה זו, וכן חומרים כימיים מסויימים, נמצאים כבר בשימוש בתעשיית המזון.

ד"ר לוינגר וד"ר אנג'ל חוקרים גם את השפעת המליחה, שהינה אחד מהליכי הכשרות, על הבשר. הם מצאו את מנגנון חדירת המלח וספיגתו בבשר, וגילו כי ככל שהעוף שמן יותר, כן חודרת כמות גדולה של מלח לבשרו וקשה להוציא מלח זה בשעת השטיפה. שני החוקרים מפתחים עתה תהליכי ייצור, המתאימים לתעשיית המזון הישראלית.

צמצום הטריפות

בהמות נפסלות בבתי המטבחיים, מחמת היותן נבלות או טריפות. נבלה היא בהמה, שנפגעה עקב פסול בשחיטה; טריפה היא בהמה, שלאחר השחיטה נמצא אצלה אחד המומים המטריפים, כגון: נזקים פתולוגיים מסויימים.

לדברי ד"ר לוינגר, שיעור הטריפות הכללי בבהמות בארץ נע בין 7 ל־9 אחוזים, בעוד שבעופות הוא נע בין אחוז אחד לשניים. בשר ... הנמכר כמובן רק באטליזים ... רים, זול מבשר כשר.

במטרה להקטין את שיעור ה... פות למינימום האפשרי, כדי ... פגיעה במשק ונזקים בריאותיים ... אוכלוסיה הצורכת בשר זה, ערך ... לוינגר, במסגרת המכון לחקר ... אות על־פי התורה, מחקר מקיף ... לל סקר של כמות הטריפות, ... בותיהן והחוויית כיווני הלחימה ...

ממימצאי המחקר מתברר, כי ה... פות הנפוצות ביותר בבקר, הן ... קויות קרומי הריאה, המופיעות ... דלקות ריאה ממושכות; וכן ... זרים שאינם נעכלים, הנאספים ... מארבע הקיבות של הפרה או ה... קיבה זו צמודה אל הסרעפת, ו... זר נופל תחילה לתוכה.

לדברי ד"ר לוינגר, יש לנקוט ... כשלב־מניעה נגד הידבקויות ... הריאה — בחיסון נגד דלקת ... ובטיפול מהיר בשעת המחלה.

*

הרתעה אלקטרונית על סתימות במכשירי־ריסוס

מערכת בקרה אלקטרונית — ... שונה מסוגה — שתתריע מיידית ... סתימות במכשירי ריסוס, ובכך ... נזקים חקלאיים — פותחה ... "אגר" בקיבוץ גינוסר.

למכשירי ריסוס, המשמשים ... דת מזיקים ועשבים שוטים, ... כר של פומיות, דרכן ניתז חומר ... טוס, המהול במים. מאחר ש... מצויים גושים וחלקיקים שונים ... תכופות, שפתחי הפומיות נסתמים ... נהג הטרקטור, עליו מורכב ... הריסוס, אין אפשרות לבקר את ... שיר ואת פעולתו — וכך עלול ... ששטחים ניכרים לא ירוססו ... מספקת, או אפילו לא ירוססו כלל.

במערכת שפותחה ב"אגר" ... דים לכל פומית במרסס גשש ... רוני, המחובר לקופסת־בקרה. ... נסתמת פומית, נדלקת מיד ... איתות, המסמנת למפעיל את ... הפומית שנסתמה. בו־זמנית, ... צופר־התראה. הנהג עוצר את ה... טור, משחרר את הפומיות הס... מחלקיקים הסותמים אותן, ו... בריסוס.

בכוונת "אגר" להחדיר את מע... הבקרה גם למטוסי ריסוס.

ד"ר מאיר לוינגר
חוקר הגנה למחות אמות

הצתה מן השמש: "סולרטרוניק" — מצת שולחן אלקטרוני, הפועל באמצעות אנרגיית השמש, פותח בחברת "רוונטה" בגרמניה. "תחנת הכוח" של המצת, מורכבת מארבעה קולטי אור בגוון תכלת־כחול, המצויים מתחת לחלון פלסטי. תאי־שמש אלה הופכים אור לזרם חשמלי, המפעיל את מנוע המצת. רגישותם של קולטי האור גבוהה, שכל קרן־אור, ולו החלשה ביותר, "נלכדת" בהם והופכת לאנרגיה חשמלית, המצטברת במצבר מיוחד, העשוי ניקל־קדמיום. כושר הקליטה הגבוה של קולטי האור מאפשר להם לקלוט אנרגיה גם בתנאי חדר רגילים. כושר האיחסון של מצבר ה"סולרטרוניק" הוא 1,500 הדלקות. למעשה, נטען המצת כל הזמן ולכן יהיה תמיד כשיר לפעולה.

המשפחתית!

Fiat 131

מכונית העשור
יצירת המופת של "פיאט"
בנפח [illegible]
בתיבת הילוכים רגילה או אוטומטית

בדגמים:
סלון·ספיישל·סטיישן
החל מ־90,900.— ל"י
+ מ.ע.מ

הקניה הטובה ביותר 1977

סע במכונית גדולה בהשקעה קטנה!
בכל דרך ושביל "פיאט" מוביל
FIAT

ספרו של דיין – „להיט" בשוק־הספרים הבריטי

בחודש ספטמבר שעבר נראה היה לי, כי אני בבית, בישראל. מלוחות המודעות ברחובות ניבט אלי משה דיין, בהצדעה־ענק. בצהריים נפגשתי עם האיש בארוחה שערכה לכבודו הוצאת־הספרים „ויידנפלד את ניקולסון", שפירסמה את ספרו, ובערב הוא היה „כוכב" הטלוויזיה, בראיונות מיוחדים של ה„בי.בי.סי." וה„אי.טי.וי.".

למחרת היה דיין האיש המדובר ביותר בעתונות, שפירסמה בהבלטה גילויים מתוך ספרו ובמיוחד את סיפור „הקשר" הבריטי־ישראלי־צרפתי במיבצע־סואץ. ביום ראשון שאחרי־כן הופיע צילומו בעמוד הראשון של „אובזרבר", שבישר לקוראיו, כי רכש את זכויות הפירסום הבלעדיות של פרקים מספרו בבריטניה.

חודש ימים אחרי הופעת הספר בלונדון, הוא הפך לאחד מרבי־המכר המבוקשים ביותר. במספר חנויות ספרים גדולות, בהן שאלתי על ספרו של דיין, נתבקשתי להירשם, כדי להבטיח את קבלתו בעוד שבועיים. בחנויות אחרות ניתן עדיין להשיג את הספר, אך המלאי הולך ואוזל. ברובע־היוקרה המפסטד, אמרה לי מנהלת חנות־ספרים גדולה: „מה שקורה עם דיין, זה בלתי־יאומן. מאז הביוגרפיה של מונטי, לא היה ביקוש גדול כל־כך לספר זה. המחיר הגבוה — 6.95 לירות שטרלינג", הוסיפה מנהלת החנות, „אינו מרתיע את הקונים. האיש הזה, עם הרטיה השחורה על עינו, מרתק כנראה את הקוראים".

„סיפור חיי" מאת משה דיין זינק גם אל רשימת רבי־המכר של העתון הבריטי „טיימס" וקצב המכירות עשוי אף להקפיצו לראש הרשימה.

● אדיבות

גילויי דיין על מיבצע־סואץ והיסוסיה של בריטניה לפני מערכה זו — שימשו נושא לפולמוס ציבורי, כאשר אישים שהיו פעילים בזירה המדינית באותה תקופה, הגיבו על גילויי דיין.

העתונות הבריטית לא נבררה רק ב„פרשות שלה" מתוך הספר. כמו את הישראלים, כן גם אותה העסיקה שאלת ה„מחדל" ביום הכיפורים ושאננותה של ישראל מול פני המלחמה. מתוך ספרו של דיין, ניסתה העתונות הבריטית גם ללמוד את גישתה של ישראל לבעיות־יסוד במזרח התיכון, היחסים עם מדינות ערב ובמיוחד הבעיה הפלשתינאית. אחדים מן המבקרים מתייחסים אל הערכותיו האישיות של דיין כמבטאות את השקפותיה הבסיסית של ישראל ביחסיה עם שכנותיה הערביות.

לורד שאלפונט — מן הבולטים במעצבי דעת־הקהל בבריטניה במאמרו ב„טיימס" — כותב, כי ספרו של דיין הוא יותר היסטוריה של ישראל מאשר ביוגרפיה אישית שלו. „זה בלתי־נמנע ואף לא אפשרי להפריד בין אישיותו של דיין ומדינת ישראל", כותב לורד שאלפונט. הוא קובע עוד במאמרו, כי יהיה עתידו של המזרח התיכון אשר יהיה — אין כמעט ספק, כי משה דיין יהיה מעורב עמוקות בעיצובו.

מייקל האוורד, מבקר ה„סאנדיי טיימס", כותב, כי בזכרונותיו מספר דיין את סיפור חייו בדרך שקטה ומשכנעת. „אם הוא חש לעתים את הצורך להודות בטעות, הוא תמיד אדיב כלפי אלה שאינם מסכימים עימו ומבהיר, כי היה צדק בדברי מבקריו". בקטע אחר של ביקורתו, כותב מבקר ה„סאנדיי טיימס": „זהו ספר אינפורמטיבי קריא ומרשים; זהו מקור הכרחי להבנת ההיסטוריה של ישראל ב־30 השנים האחרונות".

מייקל האוורד כותב עוד, כי יותר מכל התרשם מכנותו של דיין, כפי שזו מתגלית, למשל, בקטע בו הוא מספר על שיחה שקיים עם קצין צעיר, אחרי מלחמת יום הכיפורים. בשיחה תקף הקצין הצעיר, נציג הדור החדש, את דיין על חוסר העזה בניהול המלחמה ותבע את התפטרותו. שקספיר — כותב המחבר הבריטי — לא יכול היה לחבר יצירה גדולה מן הקטע המתאר את האריה הקשיש (דיין) נקרע לגזרים על־ידי יוצא חלציו הצעיר.

● שטחיות

כריסטופר סייקס, בעל הדעות הפרו־ערביות, הסף את ביקורתו ב„אובזרבר" לפולמוס פוליטי עם דיין. סייקס טוען, כי ספרו של דיין הוא חד־צדדי בראיית העימות היהודי־ערבי. „דיין מגנה בהרחבה את התקפות הטרוריסטים הערבים על התנחלויות יהודיות, אך מזכיר במילים ספורות בלבד את הטרוריסטים היהודים כמו שטרן או בגין, אליו הוא מתייחס בסלחנות אדיבה. דיין אינו מתייחס כלל לדאיר־יאסין ואילו לגבי המנדט הבריטי הוא כמו השלטון הטורקי". סייקס טוען כלפי דיין, כי הבריטי היחיד אותו הוא משבח, הוא אורד וינגייט.

בפי סייקס טענות פוליטיות אחרות כלפי ספרו של דיין: „התיאור של חיי הערבים תחת שלטון ישראלי הוא ורדרד מדי וכמו סופרים ציונים אחרים לא נמנע דיין מן הסכנות של תעמולה". סייקס גם מאוכזב מכך, כי דיין אינו יורד לפרטים בכל הקשור לחייו הפרטיים; „הוא מזכיר את שני נישואיו, אך כמעט שאינו מספר עליהם דבר. הנושא הפרטי היחיד אותו הוא מפרט בהרחבה, הוא תשוקתו לעתיקות ו־ארכיאולוגיה".

מקס הסטינגס, מבקר הספרותי של עתון־הערב „איבנינג סטנדרד", רואה בדיין את המפקד שיצר אמות־פיקוד חדשות בעולם המודרני, בהנהיגו את המערכה מקו החזית. כותב הסטינגס: „היה זה דיין, אשר במהלך מלחמה הדיח קצין ששלח את פיקודו לחלץ רכב תחת אש במקום לעשות זאת בעצמו".

עוד כותב מבקרו של ה„סטנדרד", כי דיין יצר קריטריונים של אומץ אישי, עליהם שילמה ישראל במחיר כבד בכל מלחמותיה, כאשר ההולכים ראשונה היו מיטב הקצינים. „דיין", קובע העתון הלונדוני, „יצר בעולם כולו את אגדת הצבא הישראלי, ואגדה זו היא שתקנה לספרו תפוצה רחבה".

ואילו עתון־הערב הלונדוני השני, „איבנינג ניוז", מחזיק לבת בשבחים לספרו של דיין. מבקרו הספרותי ג'יימס דראוגל, קובע, כי זכרונותיו של דיין יהיו ספר השנה.

חיוג חינם לונדון – ת"א

בפרבר הלונדוני „גולדרס גרין", בצפונה של לונדון, נגרמה תקלה במכשיר טלפון ציבורי, שאיפשרה חיוג חופשי דרכה. עוד בטרם נתגלתה התקלה לאנשי שירות הטלפונים הבריטי, גילו אותה הישראלים. מישהו סיפר, כי אפשר לחייג חינם ישירות לישראל — והשמועה עשתה כנפיים במושבה הישראלית ב„גולדרס גרין". אנגלים חביבו בתמהון על התור הארוך של ישראלים, שהשתרך עוד ועם סמוך לתא־הטלפון הציבורי, כדי לחייג הביתה.

כעבור ימים אחדים, גילה גם הדואר הבריטי את התקלה בטלפון — וניתק את הקו הישיר, העמוס ביותר, בין לונדון וישראל.

מאבק האפריקנים לשלטון רוב ברודזיה ובדרא"פ הפך באחרונה נושא מרכזי בפינת הנואמים ב„הייד־פארק"

משה דיין: „יוצר אגדת הצבא הישראלי"

שיכון ופיתוח לישראל מציעה באיזור
חיפה
הקריות, עכו, ונהריה
בנשר גבעת עמוס

למכירה חופשית
דירות בנות 2, 4 חדרים, בשטח 57 מ"ר — 93 מ"ר
במחיר ממוצע מ־111,400.— ל"י עד 180,500.— ל"י
זכאי משרד השיכון יוכלו לרכוש דירות אלו במחיר ובתנאי הזכאות.
הלוואות בלתי צמודות:
למכירה חופשית בסך 40,000.— ל"י, אפשרות להלוואה נוספת לזוגות צעירים עד 80,000.— ל"י בהתאם לזכאות של משרד השיכון.
לזכאי משרד השיכון בהתאם לקריטריונים של משרד השיכון.

לזכאי משרד השיכון:
בקרית אתא
דירות בנות 2, 3 חדרים, בשטח 54 מ"ר — 72 מ"ר
במחיר ממוצע מ־131,700.— ל"י עד 146,300.— ל"י.
בקרית ים
דירות בנות 2, 3 חדרים, בשטח 57 מ"ר ו־82 מ"ר
במחיר ממוצע 110,300.— ל"י ו־159,700.— ל"י.
בנהריה
דירות בנות 3 חדרים, בשטח מ־73 מ"ר — 82 מ"ר
במחיר ממוצע מ־145,200.— ל"י עד 170,300.— ל"י.
בטירת הכרמל
דירות בנות 3 חדרים, בשטח 71 מ"ר
במחיר ממוצע 139,100.— ל"י.
הלוואות בלתי צמודות:
לזוגות צעירים עד 80,000.— ל"י בהתאם לזכאות משרד השיכון.
לזכאי משרד השיכון בהתאם לקריטריונים של משרד השיכון.
בעכו
● דירות בנות 3 חדרים, בשטח מ־69 מ"ר — 76 מ"ר
במחיר ממוצע מ־138,200.— ל"י עד 175,800.— ל"י.
● דירות בנות 4 חדרים, בשטח מ־88 מ"ר — 97 מ"ר
במחיר ממוצע מ־185,200.— ל"י עד 203,300.— ל"י.
הלוואות בלתי צמודות:
לזוגות צעירים בסך 100,000.— ל"י בהתאם לקריטריונים של משרד השיכון.
לזכאי משרד השיכון בהתאם לקריטריונים של משרד השיכון. ובנוסף הלוואה עומדת (מענק) בסך 15,000 ל"י.
פרטים ומכירה:
בסניף שיכון ופיתוח בחיפה, רחוב הרצל 4,
בימים: א'—ה', בשעות: 08.00—12.00
בימים: א', ג', ה', בשעות: 16.00—18.00
דירות שיכון ופיתוח-דירות איכות ורווחה

רשת א׳

12.05 „הקונצרט הקאמרי השבועי" (סטראו).
13.00 „קלאסיקלי". הס ביי־ראן: סויטה מס׳ 5; בטהובן: חמישה שירים איריים וסקוטיים; ג׳רמן: רפסודיה וולשית.
15.00 חדשות וסקירת עתונות עולמית.
14.10 „לאם ולילד". עורכת ומגישה: נילי המאירי.
15.50 „מרהבה" — ערבית של יום יום (שידור חוזר).
15.55 „מאוצר הספרים".
16.05 „תיבת דואר מוסיקלית".
16.25 התזמורת הסימפונית ירושלים — רשות־השידור (סטראו).
17.55 „לחקלאי".
18.05 „את מי אתה מעדיף?" השוואה בין הקלטות שונות של הקונצ׳רטו הברנדנבורגי השני מאת באך.
18.45 „תוכניות לעולה".
20.45 „צלילים חדשים" — מהקלטות רדיו המבורג (סטראו).
21.30 „עולם המדע" — עם פרופ׳ שוה על המחזוריות ברעידות אדמה ותנועות הירח; חישובי לוח השנה עם אלכסנדר שוקן.
21.55 עורית אלון מספר על נוף הארץ.
22.05 „מוסיקת־לילה". ק.פ.ע. באך: סימפוניה מס׳ 1; מוצארט: שלושה שירים; ברוקנר: חמישיית לכלי־קשת; קופלנד: „בראשית"; שוברט: סרנטה במי־מאג׳ור לפסנתר; סטראבינסקי: סימפוניות לכלי־נשיפה.
19.00 חדשות ו„היום הזה".
19.47 פרקי היום בתנ״ך.
20.05 „שירים ישראליים".
20.30 שידור ישיר של משחק הכדורסל מהיכל הספורט בחיפה בין נבחרת יגור לסטיאווה בוקרשט, במסגרת המשחקים לגביע אירופה. מתאר: דני דבורין (עד 22.30).
23.05 „רגע של עברית".
23.06 „כל אדם כוכב" — „במזל עקרב", עם האסטרולוג אילן פקר (עד 01.00).
01.05 „רגע של שיר".

רשת ג׳

פיזמונים בשרשרת וחדשות כל שעה.
20.00 מיצעד הפיזמונים הישראלי — „מקום בצמרת" (עד 23.00).

גלי צה״ל

...05 ד״ש עם שיר — עם אריה ברק.
12.45 „שדושה לפני אתמו" — רבע שעה בענייני היום.
13.05 „כאלה היו השירים שהיו". מגישה: רוניל עמית (שידור חוזר).
13.55 הודעות לחיילים.
14.05 „מיצעד הפזמונים הקוזעיים". מגיש: אלי ישראלי (עד 17.00).
17.05 „יומן הערב".
18.05 „הכל תו־עות" — תכנית בהנחייתו של יוסף לפיד.
18.45 „גילוי".
18.57 „מה נשמע".
19.05 „מה אבקש" — עם שר־המשפטים חיים צדוק, המשיב לשאלות קציני חיל־האוויר.
20.05 „רחוק, רחוק מכאן".
20.55 „יש דין" — סיכום של המשפטן זאב סגל.
21.05 „במחיצה אחת" — עם טייסי מסוקים (שידור חוזר).
22.05 „בין הרים ובין זאב" — עם דורי בן־זאב (עד 23.45).
23.45 „יומן חצות".
00.05 ציפורי לילה — עם אורלי מורג (עד 02.00).
02.00 מיבזק ידיעות.
02.05 „לא רוצים לישון" — עם גילת מואב (עד 05.00).
05.05 „חמש חמש" — פיזמונים אל תוך השחר (עד 05.58).

רשת ב׳

12.05 „במיקצב יוצר" — מישדר לעובד ולמעסיק. עורך ומגיש: משה טימור.
12.30 „שירים משלנו" — שירים ישראליים.
12.53 „מאלף עד תו".
13.04 „בחצי היום".
13.30 „לי ולך — שיר וברכה" (עד 15.00).
15.05 „קצת אחרת" — פופ מתקדם (עד 17.00).
17.10 „קול־טור".
18.05 „על אנשים ומספרים".
18.43 „היום בספורט".

טלויזיה

17.30 מישדר שירות (לילדים).
17.40 „עולמו של וולט דיסני" (אנגלית, תירגום עברי־ערבי — לילדים).
18.30 קיצור החדשות (ערבית).
18.32 „לנוער" — „הנער הערבי־ישראלי 1976". תכנית דיון באולפן, בהשתתפות נערים ונערות מסח׳נין, כפר קרע, בקה אלגרביה ועכו. הדיון יסוב סביב שאלות ובעיות המעסיקות את הנוער הערבי במדינת ישראל, בנושאים מדינה, חברה, דו־קיום ישראלי ערבי ועוד. מפיקה: א. הון (ערבית, תירגום עברי).
19.00 „אירוזי": „ערמת נשים". משתתפים: אחמד טהא, ששון בר־צבי, נעמן ג׳ורג׳ורה, אחמד חסן אלחג, מעין חסיין. מפיקה: ש. בן־שלום (ערבית, תירגום עברי).
19.27 סקירת תכניות (ערבית).
19.30 חדשות (ערבית).
20.00 קו אונידין: „קרח ואש". בג׳יימס אונידין חפצרת שתים, האחת צפארת בליברפול והיכבתה מצטרפת למסע לים הבלטי. הכל מזהירים את ג׳יימס מפני עונת הקרח הקרבה. אך ג׳יימס עקשן כתמיד ועקשנותו גורמת לו הפסד להיפגע בעוררו. מנסה למצוא פיתרון למצב הביש שאחת מספינותיו נתונה בו (אנגלית, תירגום עברי).
21.00 „מבט לחדשות".
21.30 „תעודה" — „מסך של דממה" הסרט עוסק בבעיות החרשות מבחינה מדעית וחברתית, ומתאר את האמצעים העומדים כיום לרשות הנפגעים, הוריהם ומוריהם, כדי להתגבר על נכות זו ולהביא לשילובם בחברה המדברת (אנגלית, תירגום עברי).
22.20 מועדון הסרט — „אורפיאוס". סרטו של הבמאי ז׳אן קוקטו משנת 1950, המעביר את המיתוס של אורפיאוס לפאריס של שנות ה־40 האחרונות. משתתפים: ז׳אן מארה, מריה קאזארס, פרנסואה פרייה, מידאה וג׳ולייט ג׳רקו (צרפתית, תירגום עברי).
23.50 מסוקו של יום. חדשות.

בטלויזיה הלימודית

12.10 אנגלית ו׳.
12.30 חשבון/גאומטריה ו׳ — מציאת השלם.
12.50 מוסיקה ד׳ — הפקת האשלג מים המלח.
13.10 היסטוריה — „מסעי הצלח".
13.35 „חשמל" — הספק חשמלי.
13.50 „והיות לך בדרכים" — „לך לך בדרך הישר".
13.56 מלאכת־יד — „רות".
16.00 מסיפורי שפת חגולה — „עקבות בשלג".
16.15 „חומרפוזיקים" — גיל הרך.
16.30 „השבר. מהו?" חלק שני. מישדר הדרכה למורי מתמטיקה.
17.00 „במעגל הורות" — מאגזין להורים ולמחנכים.

לכל תכניות טלויזיה
ZENITH
עם מעגל הקסמים

להתרווח בכורסא נוחה,
ולעלעל בעיתון – או, אם תרצו, לקרוא ספר מעניין,
וגם לשתות משקה קל אפשר רק-בנסיעה ברכבת
מדוע להתמודד עם בעיות התנועה בכבישים, בנסיעה ברכב הפרטי, כאשר אפשר ברכבת לנסוע, בבטחון בשלוה וגם בחסכון.
נצלו את היתרונות שהרכבת מעניקה לכם והתענגו.
רכבת ישראל
לשכת הפרסום הממשלתית

חוק התכנון והבניה, תשכ״ה—1965

מרחב תכנון מקומי ירושלים

הודעה בדבר אישור שינוי תכנית מתאר

נמסרת בזה הודעה, בהתאם לסעיף 117 לחוק התכנון והבניה, תשכ״ה—1965, כי הועדה המחוזית לתכנון ולבניה מחוז ירושלים החליטה באישור שר הפנים, לאשר שינוי תכנית מתאר הנקראת תכנית מס׳ 1554 א׳ שינוי מס׳ 40/75 למתאר ירושלים ושינוי 1/75 למפורטת 1554.

השטחים הכלולים בתכנית: שכונת גאולה, רח׳ חגי, גוש 30083 חלקות: 14, 40, 41.

שעיקרי הוראותיה (א) שינוי יעוד שטח מאזור מגורים 3 לשטח מיוחד (מיסד). (ב) ביטול קווי בנין שבתכנית מפורטת 1556. (ג) קביעת קווי בנין לחלקות 14, 41. (ד) קביעת אחוזי בניה לחלקות 14, 41.

אשר הודעה על הפקדתה ביחד עם התשריט המצורף אליו פורסמה בילקוט פרסומים מס׳ 2201 ביום 4.3.76 עמ׳ 1371.

משינוי האמור בצורה שבו הועדה המחוזית אישרה אותו ביחד עם התשריט המצורף אליו, הופקדה במשרדי הועדה המחוזית האמורה וכן במשרדי הועדה המקומית לתכנון ולבניה ירושלים וכל המעוניין רשאי לעיין בו, ללא תשלום, בימים ובשעות שהמשרדים האמורים פתוחים לקהל.

ד׳ בתשרי תשל״ז
28 בספטמבר 1976

ר. לוי, יו״ר הועדה המחוזית לתכנון ולבניה, מחוז ירושלים

חוק התכנון והבניה, תשכ״ה—1965

מרחב תכנון מקומי זמורה

הודעה בדבר אישור שינוי תוכנית מפורטת

נמסרת בזה הודעה, בהתאם לסעיף 117 לחוק התכנון והבניה, תשכ״ה—1965, כי הועדה המחוזית לתכנון ולבניה, מחוז המרכז, אישרה שינוי תכנית מפורטת הנקרא: „שינוי תכנית מפורטת מס׳ זב/16/19".

ואלה הם השטחים הכלולים בשינוי התכנית: גוש 3876 חלקות 113, 114 בגדרה.

עיקרי הוראות שינוי התכנית: שינוי ייעוד אזור מגורים ב׳ למגורים ג׳.

ההודעה על הפקדת שינוי התכנית יחד עם התשריט המצורף אליו, פורסמה בילקוט הפרסומים מס׳ 1874, תשל״ג, עמ׳ 427 ובעתון בוקר מיום 31.10.72, בשפה העברית ובעתון ... מתאריך 31.10.72 בשפה העברית.

שינוי התכנית האמור בצורה שבה אישרה הועדה המחוזית, ביחד עם התשריט המצורף אליו, הופקד במשרדי הועדה המחוזית האמורה וכן במשרדי הועדה המקומית לתכנון ולבניה זמורה וכל המעוניין רשאי לעיין בו, ללא תשלום בימים ובשעות שהמשרדים האמורים פתוחים לקהל.

תאריך: ט׳ אייר תשל״ו
3.5.76

מ. כהנא, ממ״מ יו״ר הועדה המחוזית לתכנון ולבניה מחוז המרכז

כל״ב
אגף המכס והמע״מ
גביית
מס ערך מוסף
במקור
החל מ־1 לאוקטובר 1976 חייבים מקבלי שירותים של: הרצאות, כתיבה, עריכה, תרגום, חברות בוועדות על פי דין, הופעה אמנותית או עריכת בחינות, בתשלום מס ערך מוסף החל על שירותים אלה, במקום העוסק שנתן את השירות.
לכל אחד מנותני שירותים אלה, שמורה הזכות לשלם את המס בעצמו, אם ירשם כדין אצל שלטונות מס ערך מוסף ויוציא חשבונית מס כדין מקבל השרות.
בגביית המס עבור שירותים אלה חייבים גם מוסדות כספיים ומלכ״רים.
פרטים על נוהלי הדיווח ודרך מילוי הטפסים יפורסמו במועד מאוחר יותר.

דע פי 5 אנגלית
במעבדה לשונית השוואתית משוכללת
AUDIO ACTIVE COMPARATIVE
ת״א, אבן גבירול 30; ת״א, ריינס 1; י־ם, יפו 42, ככר ציון; חיפה, נורדאו 30; בת־ים, רוטשילד 28; חולון, בי״ס שפרינצק, שדי קוגל 18; רחובות, ויצמן 50; ר״א, ככר עלית שפירא 4.
שעות ההרשמה בת״א וחיפה 8—20. בשאר הסניפים 16.00—20.00.
מכון ישראלי לשפות
בית הספר לשפות הגדול, הותיק והמנוסה בארץ

משטרת ישראל

ביחידה לחקירות פשעי הנאצים של משטרת ישראל — המטה הארצי, השלוחה ביפו, דרך שלמה 18, טל. 835181 מתנהלת חקירה בעניין פשעי הנאצים, שבוצעו במחנה
(Reiherhorst/Wöbbelin/Mecklenburg)
(Auffanglager)

ניצולי המחנה הנ״ל מתבקשים לסור ליחידה זו או לתחנת משטרה הקרובה למקום מגוריהם, לשם מסירת עדות.

רודנסקי לצד מרון בסרט „הדודה קלארה"

ביום א׳ הבא יחלו צילומיו של סרט ישראלי חדש, המבטיח טובות. המדובר בסרטו של אברהם הפנר, „הדודה קלארה", המביא אל המסך בהופעת־בכורה ישראלית את מלכת־הבימה חנה מרון, החוזרת בדרך זו אל „חטאי הילדות" שלה. כידוע, השתתפה הנהל׳ה מרון, ילדת־הפלא זהובת־התלתלים, בסרטים גרמניים רבים.

הסרט, המתואר כקומדיה סנטימנטלית מתרכז סביב דמותה הססגונית והדומיננטית של הדודה קלארה, היא חנה מרון, המנהלת סלון לשמלות־חופה וגם את חיי כל בני־משפחתה, שלאושרם האישי היא מרגישה אחריות בלעדית.

לצידה של חנה מרון משתתפות, בין השאר, שתי שחקניות מעולות — עדנה פלידל ורות סגל — וצלם־הסרט נמנה עם אריות הקולנוע הישראלי, דוד גורפינקל.

השבוע נודע סוף־סוף מי יהיו השחקנים ממין זכר שיופיעו בקומדיה זו, וגם הרשימה הגברית מבטיחה „גדולות". היא כוללת את שמואל רודנסקי, שמואל בונים (הקופץ אל המישחק מהבימוי), מרדכי בן־זאב, יוסי כרמון וליאו יונג.

ההסרטה תימשך, לפי המתוכנן, כשישה שבועות, כשהקרנת־הבכורה של הסרט מיועדת לפסח.

סרטו האחרון של אברהם הפנר, כבמאי ותסריטאי, נוצר לפני כארבע שנים ושמו: „לאן נעלם דניאל ווקס". היה זה אחד מא׳חם סרטים הזוכים בכל שבחי־הביקורת (גם בארץ, גם בארה״ב) — אך נחלים כישלון חרוץ ומוחץ באגף הקופות. נראה כי הפנר היה זקוק ל־4 השנים הללו כדי להתאושש מן הכישלון הקופתי הזה. ■

שמואל רודנסקי

קומדיה
חנה מרון

הפסטיבאל המיזרחי השביעי

בהתאם למסורת המקובלת, ייערך גם השנה, בערב חנוכה (16.12), בבנייני־האומה בירושלים — פסטיבל הזמר המזרחי, זו הפעם השביעית, מטעם רשות־השידור.

חבר־השופטים (שכלל את פרופ׳ א. שאקי, הח״כים מנחם ידיד ושמעון חביב, המוסיקאים נועם שריף, יצחק גראציאני, אריה לבנון, טוביה עובדיה ועוד) שמע 135 שירים, מהם ניבחרו במספר מול 13 השירים הבאים: „עומדות היו רגלינו", „הטבעת", „בתרמית", „חג לי", „אליהו הנביא", „את הוד העלומים", „נשבעתי עיני", „הגד לי בן־אדם", „תפילה", „דמותך שבחת לבי", „בואי מלכה", „פיזמון האגודה", „הוד מעלתך" ו„לבשי תג ירושלים".

המבצעים בפסטיבאל זה באים מכיוונים מגוונים ביותר, ואפשר למצוא ביניהם את — רוחמה רז, גידי גוב, ג׳קי אלקיים, מייק טורשטיין, כוכבה הררי, „שוקולד מנטה מסטיק", צמד העמרנים, סוגת שכונת־התיקווה, דודו אלהרר ואחרים.

על תזמורת הפסטיבאל ינצח יצחק גראציאני, כשהיא מלווה ב„חבורת רננים". תנחה — תיקי דיין, כשהעורך והמפיק הוא יוסף בן־ישראל. המופע יועבר בשידור חי ברדיו ובטלוויזיה. ■

לקהל ללא גיל

לפני שבועות מיספר הגיע למועדון „צוותא" בת״א תיאטרון־הבובות הסיני של לי אי צ׳ואן לביקור חטוף מאוד של שתי הופעות. עד שהספיק עם־ישראל להבין מהו המופע שנחת עליו, כבר התעופף לו לי אי צ׳ואן עם בובותיו לאירופה. עתה הוא חוזר אלינו, שוב לביקור חטוף, בדרך בין ואל, לארבע הופעות צפופות (אחה״צ ובערב, בימים ד׳ ו־ה׳ השבוע) — ומי שאוהב תיאטרון־בובות בעל איכות, ציבעוניות וניחוחות אכסוטיים־מסורתיים, שירוץ, בהמוניו. כי האדון צ׳ואן מתפנה להופעות בארץ־הקודש רק כשהוא נמצא בדרך בין אירופה להונג־קונג, מקום מושבו הקבוע.

לי אי צ׳ואן הוא דור שלישי לתיאטרון־בובות, מאלה שגדלו בתוך המיקצוע ולמדו אותו כדבר מובן מאליו. כשנמלט מסין האדומה של מאו לעבר החופש הקורץ של העולם המערבי — התיישב בהונג־קונג, בחברת מיספר בובות עתיקות, ש„עבדו" עד בתיאטרון של סבו, אותן הצליח להבריח עימו.

הופעת תיאטרון־הבובות של לי אי צ׳ואן כוללת שתי אגדות־עם סיניות, כשהבובות — בתלבושות מרהיבות — מבצעות תרגילי־אקרובטיקה עוצרי־נשימה: נוסעות באופניים על מיטרייה, רוקדות מחול־אש סוער ועוד. על הסך־הכל הססגוני שורה רוח של פיוט, אגדה והומור שובב — וזהו מופע ללא גיל, המיועד לאנשים ללא גיל: לילדים פקוחי־עין ואוהבי דימיון, ולמבוגרים שבליבם הותירו פינה חמה אחת לעולם־הילדות. ■

בוגדאנסקה מגיעה שוב

השם רנאטה בוגדאנסקה אולי לא אומר רבות לאנשים בארץ, אך כשאומרים השחקנית־זמרת רנאטה, אשתו של הגנראל אנדרס המנוח — כבר אומרים כל יוצאי פולניה: אהה...

בוגדאנסקה מגיעה מלונדון לסדר־הופעות בארץ (הופעת־הבכורה ב־22 בחודש, בבית־ציוני־אמריקה בת״א), כשמלוות אותה הפסנתרנית מריה דרואה.

רנאטה בוגדאנסקה יצאה בעלומיה את רוסיה, בדרכה למזרח־התיכון — וכאן נישאה לגנראל אנדרס, מי שהיה המצביא הפולני הגולה. הגברת הנאה והמוכשרת, שהפכה לליידי הראשונה של הגולה הפולנית — לא ויתרה מעולם על הקאריירה האמנותית שלה כשחקנית וזמרת. בחייה הפרטיים, עתה, היא ידידתו הצמודה של המשורר היהודי־פולני מריאן המר.

הופעותיה של בוגדאנסקה כוללות שירים, קטעי מישחק וסאטירה ושירי־עם יהודיים. היא מופיעה בשפות אנגלית, פולנית, אידיש וגם עברית. למי שטרם שמע את זה צפויה הפתעה: השיר „ירושלים של זהב" מושר בפולנית, בתרגומו של מריאן המר. תוכניתה החדשה, הקרויה „כסף וזהב", כוללת מערכונים ושירים של מיצקביץ׳, המר, מריה דרואה ואחרים.

אין זה ביקורה הראשון של האלמנה כאן. לפני כשנה עשתה בארץ בסדרת־הופעות — וזכתה בהצלחה רבה, בעיקר בקרב „הגולה הפולנית" שהתבייתה בישראל.

רנאטה בוגדאנסקה — „ירושלים של זהב" בפולנית

הצגת בכורה

„עלילות שלונסקי מהו"

ב„בימת הקיבוץ — סדנת הנגב"

עלילות בלי עלילה

„בימת הקיבוץ — סדנת הנגב" מעלה תוכנית בשם „עלילות שלונסקי מהו" — על שעשועי לשון, פרסונות היתוליות, פיזמוני ילדים, ויכוחים לשוניים והלצות שכתב שלונסקי במשך שנים רבות. כל זה שיעשע אותנו לפני שנים בקריאה, אבל כשמעלים דברים אלה על בימה — אנו זקוקים ל ע ל י ל ה, לפעולה בימתית. וזה מה שאינו מצוי כלל בהברקות הללו, אשר בגלל העדר הפעולה — הן נשמעות כמבול בלתי־נסבל של פיטפוט.

הלהקה מנסה להסוות את היעדר הממשות של ההומור על־ידי העמדת־פנים שלפנינו קירקס — בלי לספק לנו מאומה מהדברים שמספקים בקירקס. חוץ מתלבושות ליצנים, העוויות טיפשיות, התאמצות נואשת להצחיק על ידי התפרצות כל רגע בצחוק אדיר — בלי שנבין בכלל מדוע. וזה מעציב יותר ויותר מרגע לרגע — וכמו כן „הנרעה" (מאת רינה שרת), שהיא חסרת משמעות עד כדי כך שהתחנחנותה מתחילה להרגיז.

נוסף לכל אלה: האם זו הצגה לילדים? בלי ספק, שהרי שום בר־דעת לא היה מעז להגיש הצגה כזו למבוגרים. אז מדוע הפולמוסים הלשוניים, שיש להם ערך אנטיקוואריי־בלשני בלבד? הרי זה, לכל היותר, עניין לוותיקי האקאדמיה. עצם ניצחונו של שלונסקי, לפני כ־30—40 שנה, במאבק על קליטת הניבים העממיים המתחדשים — הוא כה מוחלט, עד שכל הדיון בנושא הפך מיושן בתכלית. ואגב — גם הרבה מהחידושים המובאים לפנינו כאן בזעקת־ניצחון על העברית המתחדשת, נתיישנו בינתיים לגמרי ויצאו מהשימוש. מי משתמש עוד כיום בביטוי „אייזן־בטון"? גם מסכת הקללות העבריות שהציל שלונסקי, והמוצגת כאן בהתלהבות — מלמדת שחושו הלשוני של שלונסקי לא היה חסין מפני טעות, כפי שמציגים זאת חסידיו. אף א ח ת מהקללות הללו לא נקלטה בעם.

חוץ מכל אלה — מגוחך היה לראות באיזו רצינות מקודשת והגיגית מתייחסת הלהקה, המבוימת בידי חגית רכבי, שגם עיבדה את החומר, אל כתביו של המשורר. ככלות הכל, אין אלה כתבי־הקודש. אי אפשר להכריז „בעמוד פלוני כתב שלונסקי כך", כאסמכתא מפי הגבורה, בלי לעורר גיחוך. שלונסקי עצמו היה מצטרף אליו בין הראשונים. כל הכבוד למשורר המנוח, שאותו גם חיבבתי מאוד אישית — אולם סגידה מסוג זה, מוסרות מכל וכל.

ומעל לכל אלה — מהי ה„רלבאנטיות" שבהצגה? איזה עניין יכול להיות בה למישהו? לאלו בעיות היא מתייחסת? מאיזו מין עולם היא צומחת? האם זה כל מה שיש ל„בימת הקיבוץ" לומר?

תל-אביב-יפו
9.30—7.15—4.30
אופיר: „איש הפסקר"
אורלי: „אנשים יפים"
אלנבי: „היו זמנים, בהוליווד"
אסתר: „אשת תמימה"
בן־יהודה: „סטודנטית ושמה"
גת: „להיות או לא להיות"
גורדון: „עולם אכזר"
דקל: „רסיסי חיים" 9.30, 7.15
דרייב אין: „התיפושית דוהרת" — „שובר" 5.45
„ארוטומניה" 9.45, 7.30
הוד: „אשה לכל גבר"
זהר: „מחירו של טוב"
זמיר: „כריסטינה"
חן: „תעלולי האיש החזק בעולם" 9.30, 7.15, 4, 2, 12, 10
לימור: „זר עשה לי ילד"
מוגרבי: „כל אנשי הנשיא"
מקסים: „לנו התחיכות האנגליות"
מרכז: „אחולת מוף"
מתמיד: „גשים הושקות" 9.30, 7.15, 4, 2, 12, 10
נגה: „תקוה ואמונה" 9.30, 7.15, 4, 2, 12, 10
סטודיו: „סתף חורשים"
סינמה 1: „4 הנשים בשריון"
סינמה 2: „חשיבותה של אהבה"
פאר: „קן הקוקיה" 9.30, 7.30, 4, 2, 12, 10
פריז: „אורות הכמה" 9.30, 7, 4
צליל: „באנדי" 9.30, 7, 4, 1.15, 10.30
צפון: „פוליס סיטון 357"
רואל: „סיטורה" 9.30, 7, 4.30
רמת־אביב: „קוני למל בת״א" 9.30, 7, 4.30
„נקמת 5 הנערות" 7.30
תכלת: „ד״ר סטרנג׳לב" 9.30
תל־אביב: „גבעת חלפון אינה עונה"
תמר: „זר עשה לי ילד"

חיפה
9—6.45—4
אורדן: „מי את אהובתי"
אורה: „צלילי חצות"
אורות: „הגימנסיסטיות מצרפת"
אורלי: „קן הקוקיה" 9, 6.30
אמפי: „קן העוקץ"
ארמון: „זורו"
חן: „רונבאד"
כרמל גנים: „אהבה בקשמיר" 7.30, 4
מוריה: „בלונדי"
מירון: „גאבה"
עצמון: „גבעת חלפון אינה עונה"
פאר: „צמד לתותרות"
רון: „אנשים יפים"
שביט: „הפרש האחרון"

ירושלים
9—7—4
אדיסון: „אהבה עיוורת"
אוריון: „איש הפסקר" 9, 6.45, 4
אורגיל: „הוגה המורה" 9, 6.30, 4
„קוני למל בת״א" 9, 7
אורנע: „כל אנשי הנשיא" 4
ארנון: „הנוער לשלטון" 9, 6.30
הבירה: „מעקב באפלה"
חן: „מתכוני"
ירושלים: „התחנה הבאה גריניץ׳ וויליג׳"
מיטשל: „אני רק אשה"
סמדר: „סיפור הפרברים"
עדן: „גבעת חלפון אינה עונה" 9.15, 6.45
רון: „בגידות שבנישואין"

ר״ג-גבעתיים
9.30—7.15
אוהדים: „אנשים יפים"
אואזיס: „תעלולי האיש החזק בעולם"
אורלי: „בוב וקרול טד ואליס"
ארמון: „פוליס סיטון 357"
הדר: „גבעת חלפון אינה עונה"
לילי: „נהג מונית"
רמה: „אהבה צרפתית"
רמת־גן: „נהג מונית"
שביט: „הצוענו"

אור יהודה
גולי: „גבעת חלפון אינה עונה" 8.00

אשדוד
9.30—7.15
אסתר: „שילה לוין מתה והיא חיה בניו־יורק"
אולימפית: „התנקשות עם שחר" 9.30
סרט ברוסית 7
אשדוד: „גבעת חלפון אינה עונה"

אשקלון
9.30—7.15
אסתר: „קן הקוקיה"
חן: „אהבה בדם"
מאור: „גבעת חלפון אינה עונה"
רחל: „אדית ואיאן" 8.30

בת-ים
אוהנים: „המטורפים באים"
בת־ים: „הארטיסטים"
באולימפיאורה:
סביון: „היחוסנות השובבה"
עצמאות: „גבעת חלפון אינה עונה"
רמת יוסף: „התחנה הבאה גריניץ׳ וויליג׳"

גדרה
בית רחל: „גבעת חלפון אינה עונה" 8.30, 4.30

הרצליה
דוד: „לנו התחיכות האנגליות" 9.15, 7, 4
דניה: „גבעת חלפון אינה עונה" 9, 7, 4
היכל: „בקמתו של אסיר" 9.15, 7, 4
תפארת: „נהג מונית" 9.15, 7.15

חדרה
גן הדר: „השגעון המקסים" 9.15, 7
חוף: „קן הקוקיה" 9.30, 7

חולון
9.15—7.15
ארמון: „הינדנבורג"
מגדל: „אני רק אשה"
סבוי: „גבעת חלפון אינה עונה"
רון: „יומנה של אמא"
רינה: „אנשים יפים"

כפר-סבא
הדר: „השיטה משחקים" 8.15
חן: „להתראות בגיהנום" 8.45

לוד
9.15—7
התמישה: „רוסי"
נוה חיה: „נורית ואקשות" 9, 6
תיבה: „חצר הבסחר"

נס-ציונה
נוה: „בובי" 9

נתיבות
שבזה: „האהבה של מחיר" 8.30

נתניה
9.15—7
אסתר: „גבעת חלפון אינה עונה"
סטודיו: „להתראות בגיהנום"
שרון: „מחר תזרח השמש"

פרדס-חנה
דקל: „סקורפיו" 8

פתח-תקוה
9.15—7.15—4
אורון: „מקורה להרוג" 8.30
הדר: „זרע התמריך"
היכל: „גבעת חלפון אינה עונה"

ק. אונו
אור־און: „רעידת אדמה" 9.45, 7

קרית-ביאליק
סטיר: „קן הקוקיה" 9.30, 7
סביון: „השיטה משחקים" 9.45, 7

קרית-חיים
בית העם: „קוני למל בת״א" 9.15
היובל: „סרט מתוק" 8.45

קרית-ים
ניצן: „קוני למל בת״א" 9, 5

קרית-מוצקין
אורות: „סרט מתוק" 9.15

קרית מלאכי
9.15—7.15
ביזנד: סרט ערבי
הוד: „הלוחשת שבלב"

קרית-שמונה
הרמון: „לעולם יחדיו" 6.15
„חשוקות ורעננות" 8.30
שניר: „אידי אמין דאדא" 8.30

ראשל״צ
9—7
ראשון: „נחש מי בא ל..."
נעמן: „גבעת חלפון אינה עונה"
תפארת: „הרפתקאותיו של נהג מונית"

רחובות
9.15—7
בית הפועלים: „הצצה ופתולים"
הוד: „פגישה מקרית"
חן: „ההילוך גבוה"

רמלה
9.30—7.30
המגדל: „הציפור השחורה" 9.30, 7.30
„הקרב עם שחר" 4.45
מרכז: „משורדה באהבה"
פאר: „מלחמה"

רמת השרון
גיל: „ללא רגיעה" 8

רעננה
אורות: „ליגה מאון ברוסק" „הסיפור" 8.30

מי יפקח על חברות ההדברה?

(סוף מעמוד 21)
יוזה עיקרי מכתב, ובו בקשת המהרה לכל הפרשה. במשך חודש ומעלה לא הגיעה כל תשובה, ואז שלחתי מכתב נו־סף למר עיקרי ומכתב דומה למר יצחק גיאה, בעל הרשיון מס' 139.

במכתבי למר עיקרי ציינתי, כי משרד הבריאות מוסר, שלא רשומה אצלו חברת הדברה ב־שם „כפיר", וכי הרשיון מס' 139, המצויין בכרטיס של „כפיר", ניתן למר יצחק גיאה. מסרתי לו שבמספר הטלפון, המופיע בכרטיס חברתו, הוכ־חש כל קשר ל„כפיר" וסיימתי בשאלות: „התואיל להסביר לי, למי שייך הרשיון הנ"ל, על סמך איזה אישור אתם פו־עלים, מהו הטלפון שלכם ו־איזו אחריות אתם נותנים על פעילותיכם ללקוחות?"

שבוע, שבועיים, שלושה — וגבעת עיקרי אינה עונה.

למר יצחק גיאה כתבתי אל כתובתו הפרטית: „במשרד ה־בריאות נמסר לי, כי אתה הוא בעל רשיון הדברה מספר 139. חברה בנתניה בשם „כפיר" מציינת על הנייר שלה, כי היא בעלת רשיון זה. התוכל להס־ביר לי בשבכך: מיהו בעל ה־רשיון הנ"ל? היש קשר בינך ובין „כפיר"? ואם כן — מהו הקשר? אם אין קשר כזה, מה קרה לרשיון, האם אתה מפ־עיל גוף להדברה?"

שבועיים, שלושה, ארבעה — ויצחק גיאה אינו עונה.

עכשיו נותרו רק כמה שא־לות ציבוריות:

1. למי נתנה עיריית נתניה רשיון הדברה: ליצחק גיאה? ליהיה עיקרי? ל„כפיר"?
2. על סמך מה נתנה עיריית נתניה רשיון כזה? היש לבע־ליו היתר מטעם משרד הברי־אות?
3. מי אחראי למצב, שבו מי־שהו, לכאורה, רשיון הדברה בחומרים מסוכנים מיד ליד? ומי בודק כלליה את המתרחש בענף מסוכן זה?
4. איזה משרד ממשלתי מפ־קח על כך, שמדביר הגוהן כתב אחריות לשנה, אכן יהיה אחראי לאחריותו?
5. ואחרון אחרון — אם יק־רה, חלילה, אסון בתחום זה, מיהו השר שיודה, כי הוא ה־אחראי לכך?

גרשון קסר, פרסום

שיכון ופיתוח לישראל בע"מ

בירושלים
בשכונת נוה־יעקב

הכוללת כבר היום כ־7,000 תושבים, מציעה חברת שיכון ופיתוח

למכירה

חנויות ומשרדים במרכז המסחרי החדש

המרכז יכלול. מגוון של שרותים כמו: דואר, בנקים, משרדים, מועדון וכדומה.

חנויות בגדלים מ־32 מ"ר עד 47 מ"ר.
במחיר החל מ־235,000 ל"י.
משרדים בגודל 27 מ"ר במחיר החל מ־127,000 ל"י.

המחירים אינם כוללים מס ערך מוסף אשר ישולם ע"י הרוכש בנוסף.

אפשרות למשכנתא בסך 40,000 ל"י; למעוניינים אפשרות לקבלת הלוואה נוספת.

פרטים: סניף ירושלים, רחוב מרדכי בן הלל 15,
בימים: א'—ה', בשעות: 8.00—12.00
בימים: א', ג', בשעות: 16.00—18.00

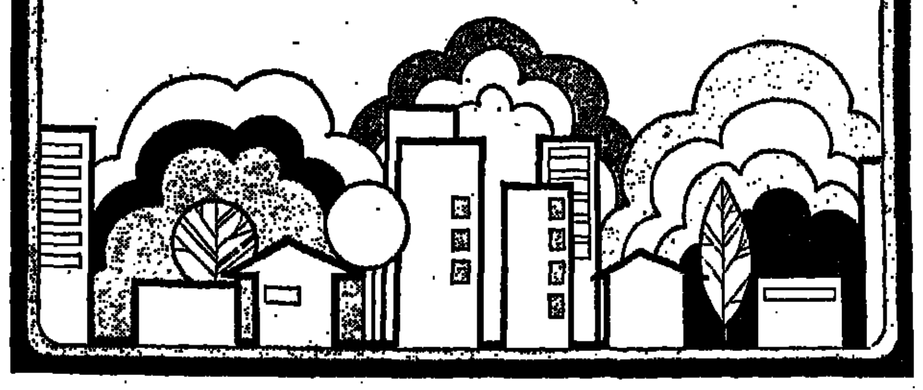

משרד החינוך והתרבות
המועצה הציבורית לתרבות ולאמנות
מכריזה על:
תחרות תסריטים דו־שנתית

התחרות תחולק החל משנת תשל"ז (77/76), לשני שלבים שנתיים.

שנה א': תחרות מקדימה.
שנה ב': תחרות להפקת סרטים ישראליים באורך מלא — פרוייקטים מוגמרים.

תקנון

1. סרט ישראלי הוא כל סרט שתסריטו הוגש בעברית, המדבר עברית, והמצולם ומופק בישראל ע"י במאי ישראלי. במידה ויוגש תסריט שאינו תואם אחד התנאים הנ"ל, תחליט הוועדה הציבורית בכל מקרה, לגופו של עניין, אם לכלול את התסריט במסגרת השיפוט.
2. א. בשנת תשל"ז (77/76) ואחת לשנתיים לאחרית, תיערך תחרות מקדימה. לתחרות זו יש להגיש תסריטים, בחמישה עותקים. התסריטים יוגשו מודפסים במכונת כתיבה, רווח כפול, על נייר עבה. התסריטים יגיעו למשרד־המועצה הציבורית לתרבות ולאמנות עד תאריך 30.12.76 בעילום שם. במעטפת אחת סגורה יוכנס התסריט על. חמשת עותקיו ועליה יש לציין את המילה „תסריט". במעטפה סגורה שניה יוכנס שמו של המחבר וכתובתו. את שתי המעטפות, אשר הראשונה בסימן היכר משותף, יש להכניס למעטפה שלישית, אשר עליה תכתב אך ורק הכתובת „תסריט ישראלי", המועצה הציבורית לתרבות ולאמנות, רח' תל־חי 3 ת"א.
   ב. משנת תשל"ח (78/77) — ואחת לשנתיים לאחריה — תיערך תחרות להפקת סרטים ישראליים באורך מלא — פרוייקטים מוגמרים. לתחרות זו יש להגיש תסריטי עבודה (Shooting Scripts) מלאים בחמישה עותקים, הדפסת נקיה ובכריכה קשה, בצירוף הערכה תקציבית מפורטת, לוח זמנים להפקה, שמות הבמאי, התסריטאי, המפיק/ים המיועד/ים, חברות ההפקה ופירוט המקורות הכספיים להפקת הסרט.
3. בשלב הראשון — התחרות הדו־שנתית המקדימה — יוענקו לתסריטים הזוכים עד עשרה מענקי יצירה כספיים בגובה של 15,000 ל"י כל אחד. מענקים אלה מיועדים לאפשר לכותבי התסריטים הזוכים להתפנות לעבודה על תסריטים אלה ולפיתוחם, ולעבודה עם במאי או תסריטאי מאושר ע"י הוועדה להכנת תסריט־עבודה מקצועי.
   70% מן המענק יינתנו לכותב התסריט לאחר שיביא אישור חתום מן התסריטאי או הבמאי שעמו הוא מתכוון לעבוד על פיתוחו המקצועי של „תסריט והתחייבות להגישו במועד הסופי שנקבע. 30% הנותרים יינתנו לו לאחר הגשת תסריט־עבודה ואישורו ע"י הוועדה. על הוועדה לאשר מראש את שם הבמאי או התסריטאי שעמו יעבוד כותב התסריט. הזוכה בשלב הראשון יוכל להיעזר גם בהמלצות ובהכוונות מטעם הוועדה, למציאת שותף לעבודה. הוועדה רשאית לאשר מענק גם לכותב תסריט המבקש לעבוד על פיתוחו בעצמו.
   על הזוכים להתחייב בהגשת תסריטי העבודה המקצועיים תוך שש חודשים ממועד קבלת המענק. אין הזוכה בתחרות המקדימה חייב בהשתתפות בתחרות להפקה — אולם הוא זכאי לגשת לתחרות זו, בתנאים שווים למשתתפים האחרים, אם רצונו בכך. סכום המענק הנ"ל ינוכה ממענק ההפקה, אם ייזכה אותו תסריט גם בתחרות ההפקה.
4. בשלב השני — תחרות ההפקה הדו־שנתית — יוענקו לתסריטי העבודה הזוכים על נספחיהם (ראה סעיף 2 ב') מענקי־הפקה בסך של כ־700,000 ל"י כל אחד (הסכום המדוייק יתפרסם לקראת התחרות של תשל"ח). מענקים אלה יינתנו לזוכים בתחרות לאחר שעדת השופטים תקרא את התסריטים, תבדוק את תוכניות ההפקה, תפגוש ותשוחח עם התסריטאי, הבמאי והמפיק/ים לפי הפירוט הבא:
   א. המענק ינתן לחברת המפיקה את הסרט.
   ב. 35% מן המענק יינתן עם תחילת הצילומים.
   ג. 65% מן המענק יינתן לאחר שהוועדה הציבורית תראה העתק עבודה, ותיווכח שהסרט נאמן לתסריט ומבוצע ברמה נאותה.
   ד. ייחתם הסכם בין משרד החינוך לבין מפיק הסרט שזכה במענק־השקעה.
   ה. תאריך תחילת הצילומים של הסרט שזכה במענק לא יהיה מאוחר משנה אחת מיום פירסום תוצאות התחרות.
   ו. אם הסרט אינו נושא רווחים שנתיים מיום אחרי תחילת הצגתו, הופכת ההשקעה למענק ללא־תמורה.
   ז. בדיקת רווחים תיערך בתיאום עם מרכז הסרט הישראלי במשרד המסחר והתעשיה.
   ח. לגבי מכירת הסרט בחו"ל ייקבע סעיף מיוחד בחוזה.

רצונך לרכוש את מקצוע העתיד?

מחזור נוסף של לימודי ערב
בתכנות מחשבים יפתח בקרוב.

- מורים אקדמאים מנוסים
- שפות מחשב מקובלות
- הרצאת תכניות במחשב
- שעורי עזר לנזקקים למעוניינים
- תעודת גמר למסיימים

המועמדים יתקבלו לקורס לאחר שיעמדו במבחן התאמה (המבחן ללא תשלום וללא כל התחייבות).

הקורס יימשך כשנה והלימודים יתקיימו פעמיים בשבוע בשעות 9־7 בערב.

מידע מחשבים
ארלוזורוב 140 ת־א (בחצר)
טל: 231631 מ־9 — 13 ו־16 — 19

עירית עכו / משרד מהנדס העיר

מכרז מס' 31/70

1. עירית עכו מכריזה בזה על קבלת הצעות מקבלנים:
   א. לאספקת ציוד שאיבה לתחנת קידוח עכו 9 (כמפורט בחוברת הלבנה של כרך המכרז)
   ב. לבצוע עבודות שיקום בתחנת קדוח עכו 9 (כמפורט בחוברת הכחולה של כרך המכרז)
2. המסמכים להגשת ההצעות אפשר לקבל במשרד גזבר העיריה תמורת הסכום של 300 ל"י להצעה שלא תוחזרנה.
3. תמורת העבודה תשולם לקבלן כדלקמן: —
   א. 90% במזומן (כפוף להוראות תנאי החוזה).
   ב. 10% ערבות טיב עבודה לתקופה של שנה (ערבות זאת אפשר להמירה בערבות בנקאית בתום בצוע החוזה).
4. על כל בעל הצעה להפקיד בידי העיריה בעת הגשת ההצעה 10% מערך הצעתו להבטחת תנאי המכרז, ערבון במזומנים או בערבות בנקאית ע"י בנק מוכר שגזבר העיריה מסכים עליה ל־3 חדשים. לא יתקבלו כערבות שטרות או המחאות פרטיות לבנק. במידת הצורך יידרש המציע להאריך את תוקף הערבות.
5. מגישי ההצעות יכניסו את הצעותיהם, שהוכנו ע"ג הטופסים שהומצאו להם לתיבת ההצעות שבחדר מזכירת ראש העיריה כשהן סגורות במעטפה הרשמית לא יאוחר מיום 5.11.76 שעה 12.00.
6. קבלן אשר לא ישלים את כל פרטי הסעיפים או לא יחתום על החומר כנדרש או יכניס שנויים בסעיפי המכרז (המהווים את תנאי המכרז) — רשאית העיריה לא להביא הצעתו לדיון בועדת המכרזים.
7. במכרז זה רשאים להשתתף רק קבלנים רשומים כחוק לעבודה נשוא המכרז (חוק רישום הקבלנים לעבודות הנדסה בנאיות תשכ"ט—1969) והרשומים בהיקף כספי מתאים.
   כ"כ, על המציע להיות מאושר כ„עוסק מורשה" ביחס למ.ע.מ.
8. תשומת לב מיוחדת מופנית לדפי ההוראות למגישי הצעות שבכרך המכרז (ובפרט למועד סיור קבלנים במקום ושעת מפגש) וכן להוראות נוספות ו/או הסברים ו/או תנאים כלליים במידה ומצורפים לכרך המכרז והמהווים חלק מתנאי המכרז ואשר חלקים מהם ייתכן כי יהוו נספח לחוזה העבודה.
9. אין העיריה מתחייבת לקבל את ההצעה הזולה ביותר או כל הצעה שהיא, אינה מתחייבת לבצע את העבודה בשלמותה או למסור את העבודה כולה לקבלן אחד;
10. כ"כ, העיריה שומרת לעצמה את הזכות, בעת הדיון על מסירת העבודה לבחון את יכולתו וכושרו של המציע לבצע את העבודה, בהתאם למומחיותו ולנסיונו, ביכולתו הכספית או בגורמים אחרים, הכל מנקודת ראות של טובת העבודה.

ישראל דורון, ראש העיריה

משרד החינוך והתרבות
האגף לתרבות ולאמנויות
המחלקה לאמנות

האקדמיה למוסיקה
ע"ש רובין בירושלים
המחלקה למחול

קורס כוריאוגרפיה לרקודי עם

המחלקה לאמנות במשרד החנוך והתרבות בשתוף עם המחלקה למחול באקדמיה למוסיקה ע"ש רובין בירושלים מכריזים על פתיחת קורס כוריאוגרפיה לרקודי עם.

הקורס מיועד למדריכי להקות וחוגים מתקדמים.
בתוכנית הלמודים:

יסודות הכוריאוגרפיה והאימפרוביזציה; הדרכה לעבודה עצמית בסגנונות שונים בהדרכת צוות כוריאוגרפים.
טכניקות שונות: רקודי עם, רקודי עדות, רקודי אופי.
רקודי עדות — רקע הסטורי ובצוע הרקודים.
מוסיקה, תלבושות, האורה, במה.

הקורס יפתח ב־16.11.76 ויסתיים עם סיום שנת הלמודים.
הלמודים יתקיימו אחת לשבוע בימי שלישי בין השעות 16.00—20.00.
למסיימי הקורס תנתן תעודה.
שכר הלמוד: 300 ל"י לכל הקורס.

הרשמה ופרטים נוספים באקדמיה למוסיקה בירושלים, רחוב סמולנסקין, טל' 35271, בין השעות 11—13.00.

מכרז
פזגז
PAZGAS
חברה לשיווק בע"מ
מציעה למכירה
4 כלי רכב

מסוג: תלת־אופנוע „וספה" שנת יצור 1970
את הרכב הנ"ל אפשר לראות במחסן „פזגז", אזור התעשיה קרית אריה, פתח־תקוה (תכניסה לבוה"ר „עץ־הזית") בין השעות 12—8.
הצעות לכלל הרכב או לכל אחד מכלי הרכב במפרד תוגשנה במעטפות סגורות עד ל־31.10.76 שעה 14.30 לנמען: פזגז — חברה לשיווק בע"מ, החשמונאים 91, תל־אביב. להצעת יש לצרף ערבות, כספית או בנקאית בשיעור 10% מערך ההצעה.
אין החברה מתחייבת לקבל את ההצעה הגבוהה ביותר או כל הצעה שהיא.

נקיון יסודי
בדירות חדשות — אחרי שפוץ
מפעלים ומוסדות
זה המקצוע שלנו
טלפון: 03-791872
נבצע כל עבודה במקצועיות תוך 24 שעות

דרושות
משאיות
מתאימות
להרכבת מערבל
מודל ייצור — לא לפני 1970!!!
נא לפנות בכתב ת.ד. 62 ראש העין או בטלפון בשעות הערב (03)991386 לדני.

מכרז לציור בול הנח"ל
משרד התקשורת מתכבד להזכיר לכל המעוניינים להשתתף בתחרות לציור
בול 25 שנה לנח"ל
כי המועד האחרון להגשת הציורים לשירות הבולאי הוא 29.10.1976.
בדבר פרטים יש לפנות לשירות הבולאי, שד' ירושלים 12, יפו טל. 825221.

אלף לילה ולילה

התיאטרון הלאומי הבימה
כובע הקש האיטלקי
הערב יום ד' 20.10 ב־8.30
מחר יום ה' 21.10 ב־8.30
מוצ"ש 23.10 2 הצגות: ב־7.00 וב־9.30
יום א' 24.10 ב־8.30
אמא קוראז'
יום ד' 27.10 ב־8.30

התיאטרון הקאמרי תל אביב
שלוש אחיות
2 הצגות אחרונות
הערב 20.10 • מחר 21.10
אקווס
הערב 20.10, חיפה
מוצ"ש 23.10, תל־אביב
הבמה הקטנה — אולם נחמני
ילדי תירה
יום ב' 25.10 • יום ה' 28.10

התיאטרון העירוני חיפה
הנבחרים
הערב 20.10, מעלות
מחר 21.10, בית־קשת
טופר
מוצ"ש 23.10 ת"א „צוותא" הצגות בכורה „קריות"
מוצ"ש 23.10 חיפה
מחזמר רב־משתתפים בליווי להקת פיאמנטה

פרסום בלקין

התיאטרון העירוני באר שבע
מרעית הצגות ה־300
הערב 20.10 פירת הכרמל
מוצ"ש 23.10 באר־שבע

מכת שבא
יום א' 24.10, 25.10
כל הכרטיסים נמכרו
מארחים את מר פלנאן
מוצ"ש 23.10 פירורה 38
15.10, 24.10 ; ת"א „צוותא"

צ'כוב 8, 8, 8
הערב פירורה 29
מחר 21.10 פירורה 30
עלי כנור
מוצ"ש 30.10 באר־שבע
יום ב' 1.11 בית־שאן

„עלי כינור" על־פי שלום־עליכם בבימת באר־שבע

פנינה מרנינה

כשמדובר בהצגת מחזה של שלום־עליכם, אחת מהאזור עוז לקראת הטבילה ברוטב של סנטימנטאליות וקיטש בו נוהגים אצלנו תמיד לבשל הצגת „מחיי העיירה". לשבחם של „בימת באר־שבע", המעבדת עדה בן־נחום והבמאי חנן שניר ייאמר, שהצילו אותנו — ואת שלום עליכם — מצרה זו, והגישו את „עלי כינור" בצורה מקסימה.

דורון תבורי (מימין) וששי סעד מלאכת לטופת

הצגת בכורה
בעז עברון

הם הפכו את המחזה למעין אופרה או מחזמר, בהתאם לצלילים העליזים של ציפי פליישר, סיגננו את כל הדמויות והקפיצו אותן בתנועות־מחול — והסיפור חשמאלצי למדי על הנער שנפשו יוצאת למוסיקה ואילו הוריו רוצים להשיאו לבת־הגביר ולהפכו לתלמיד־חכם (ובכלל: מוסיקה היא עניין נחות, עניין למוזיקאנטים, כלי־זמר, היינו מבלי־עולם חסרי־פרוטה, בכלל לא בני־אדם, ומכאן צא ולמד מהי גישתה של היהדות המסורתית אל האמנות לסוגיה), עד שהם נאלצים לוותר לו, שכן אחרת עלול הוא לקפח את חייו — הופך בטראנספורמציה זו לפנינה קטנה ומרנינה.

טבעי שבגישה כזו מתבלטות ביותר דווקא הדמויות שטבען מתמצה בתכונות אחת, שכן אלו הן הניתנות ביותר לעיצוב פאנטומימי־מסוגנן. כמובן דרושים גם כישרון וטכניקת מעולה — ואלה נמצאים בשפע אצל דב רייזר בתפקיד ה„מוזקאנט" נפתלצי — ארוך ולולבי, מתנפנף על חכמת ב־זריות של נחש ומקרין עליזות מרקידה על כל סביבותיו. ששי סעד מקסים ומבדח ומעורר פלצות משועשעת בחור הממונה־בידי־עצמו על שמירת המוסר, אפרים קלוץ — המסתתר מאחורי פינות וגדרות, משקיף בבריות דרך טלסקופ ארוך, זוחל כנחש ועוקץ בעקרב, טארטיף יהודי למהדרין, תפקיד הגיבור, זמלה, הוא רומאנטי יותר, ובמיטוגרת כזו גם חסר־צבע יותר — אך דורון תבורי עומד בכבוד בבעיות הדשות, על אף שתקלפים הם נגדה. הרשל בעל טכסא, הגביר שבחר משתדכת לומלה. הוא שוב דמות קריקטורה — ורטי תבור מבדח מאד בחוי־פעתו, בשוא־פנים, לבוש סאטין לבן, לבן־זקן, חשוב, בעל בעמיו, מחון, בעל מאה ודיעה, ומזכיר בדרך דיבורו ותנועתו את מר שמעון פינקל מ„הבימה", שמואל שילה, ציפורה פלה, רוברט הניג ומרגלית סטנדר — עושים כולם מלאכה למופת, מחוזמרת היטב ומלאת רוח טובה.

התפאורה המקסימה, הסוריאליסטית והפשוטה, היא של לידיה פינקוס־גני. אין בה „סממני עיירה" — אלא היא מחווה מרהב־פעולת טהורה, עם המון חורים בקירות לשם כניסה ויציאה בכל מיני צורות מבדחות. דרך חורים אלה נשקף עולם אחר — אידילי וכחול, תמים ונחמד, כמו האגדה שלפנינו.

התיאטרון העירוני באר־שבע

לוח הצגות

„עלי כנור"

ביום ה' 28.10	באר־שבע	יום א' 7.11	נחמני תל־אביב
ביום ו' 29.10	באר־שבע	יום ב' 8.11	נחמני תל־אביב
מוצ"ש 30.10	באר־שבע	יום ג' 9.11	נחמני תל־אביב
יום א' 31.10	באר־שבע	יום ד' 10.11	ערד
יום ב' 1.11	בית־שאן	יום ה' 11.11	ערד
יום ד' 3.11	רביבים	יום א' 28.11	עין־השופט
יום ה' 4.11	באר־שבע	יום ב' 29.11	גבעת־חיים
יום ו' 5.11	באר־שבע	יום ג' 30.11	עין־חרוד
מוצ"ש 6.11	באר־שבע		

הערב בירושלים! הערב בירושלים!
לרגל הכתרתו של
אורי מלמיליאן
לכדורגלן העונה
תיערך חפלה ענקית הערב יום ד' 20.10 ב־8.30
ב„בנייני האומה" בירושלים
לאורח הכבוד אורי מלמיליאן יוענק גביע ענק, ועליו חרוטות מילות השיר שכתבה אהובה עוזרי:
„בית"ר ירושלים"

בתוכנית:
אהובה עוזרי ולהקת „נערי המוח"
אבנר דן בדרן השנה
דינה יפת * מיכאל סינואני
אטרקצית הערב
להקת שליחי הנשמה מדימונה
30 נגנים, זמרים ורקדנים בתלבושות ססגוניות
בשל אורך התוכנית, הקהל מתבקש לדייק!
כרטיסים: „כהנא", „כן־נאים", ובערב בקופה.
הערב בירושלים! הערב בירושלים!

מופעי תיאטרון • בידור • מוסיקה
אגוד האמרגנים והמפיקים בישראל

שייקה אופיר — אלף — כפרפוסיטו
באר־שבע „גילת" יום ו' 22.10 ב־9.30
שרון תיכון „בית־ברל" יום א' 24.10 ב־9.00
תל־אביב „אהל" יום ב' 25.10 ב־8.30
המשרד: 221269

תיאטרון בימות מציג: אנשים חשובים מאוד בהלפות בגיר
חרבועיה בהומור ובסאטירה צה"ל. מחר 21.10
חיפה „שבוט" יום ו' 22.10 ב־9.15
ת"א „בית ארלוזורוב" מוצ"ש 23.10 ב־9.00
כרטיסים „יוקי", 232445, הודו ובמשרדים. טל. בימות 246246/7

צ'וקולדה — להקת הפולקלור המופלאה מרומניה
תל־אביב „היכל התרבות" מוצ"ש 23.10 ב־7 וב־10.30
יפעת הערב ב־9.00
חולון „רינה" יום ו' 22.10 ב־9 וב־11.30
יגור יום ב' 25.10
באר־שבע „גילת" 26.10
אילת השחר 27.10
פרסום בלקין

ענבל — תיאטרון מחול
* חבלי אנוש
* וחיים איננו מלא
* חתונה בתימן
תל־אביב „נחמני" מחר יום ה' 21.10 ב־8.30
כרטיסי „הדרך", יותר המשרדים הזמנת הצגות: טל. 222146

בימת אוקור מציגה: זהו בידור
אילי גורליצקי, יונה עטרי, ששי קשת, נירה רבינוביץ
כפר־סבא „עמל" יום ו' 22.10 ב־9.30
תיאטרון קרית־אונו מוצאי־שבת 23.10 ב־9.00
איילת השחר „יד־לבנים" יום א' 24.10 ב־9.00
כרטיסים במשרדים, המשרד: בימת אוקור 243968

„עוד לא בגעו בי"
רביעיית המחזמר מועדון התיאטרון ת"א
הערב יום ד' 20.10 ב־9.00
מחר יום ה' 21.10 ב־9.00
קרית־ביאליק „סביון" יום ו' 22.10 ב־8.30
מוצאי־שבת 23.10 ב־9.30
כרטיסי „רוקוקו" 223663 ובמשרדים ובמועדון שעתיים לפני ההצגה
פרסום בלקין

ברט ריינולדס
הוא "GATOR"
פושע בשרות החוק

לראשונה, במוי: **ברט ריינולדס**
בהשתתפות: **לורן האטון**
בכורה ארצית ממוצ"ש, 23.10.76
בקולנוע **„הוד"** תל־אביב 4.30—7.30—9.30
United Artists

קומדיה של טעויות בחדר השינה

מציצים במשפחה
אדויג פנש · רנצו מונטניאני · דוליינו גוגאל
מציצים בשורות
בכורה ארצית ממוצ"ש 23.10
בקולנוע „סינמה 1" תל־אביב 4.30—7.30—9.30

THE SAFARI STEAKHOUSE

מסעדה „ספארי" לכל המשפחה
סטייק פיקה • צלעות כבש • סטייק עי־בון עוף
מנוקיות דרום אפריקאיות מיוחדות
המבורגר אמריקאי אורגינאלי
מנות מיוחדות לילדים
פתוח כל יום מ־11 לפנה"צ עד 1 בלילה
הרצליה פיתוח, רח' קרן היסוד, טלפון 937404
סביון, מרכז מסחרי, טלפון 754509
תל־אביב, כפר אתרים, טלפון 283125

הוא ביצע את משימות הצייד שהמשטרה לא יכלה להן...!
600,000 מבקרים בשבועיים הראשונים בצרפת

ז'אן פול בלמונדו
הוא
הצייד
L'ALPAGUEUR
סרטו של פיליפ לאברו
בכורה ארצית • ממוצ"ש 23.10 בעת ובעונה אחת
תל־אביב „חן" 4.30—7.15—9.30
רמת־גן „ארמון" 4—7.15—9.30
מותר לילה. בצבעים. רק למבוגרים

גשם
יורד בצ'ילה

אני ג'יראדרו
ז'אן לואי טרינטיניאן
ביבי אנדרסון
* חלומות
* מאוויים
* שוויון
* אחווה
* מהפכה
ו**אסון...**
IL PLEUT SUR SANTIAGO
בכורה ארצית ממוצ"ש 23.10 „תכלת" תל־אביב „דרייב־אין" תל־אביב הצגה בשעה 10 בלילה
פרסום גולן

מנחם פאר מציג
שפנים בחלל
המחזמר הלהיט הקורי
בתהוביים: גידי שחם • מוסיקה: גדעון כהן
תפאורה: איתמר נוימן • ניהול מוסיקלי: אילן הלבוב
משתתפים: גידי שחם, יצחק גייר, גדעון כהן, יהודה חמזה, מורים אוחיון, דורין אלאל

— הצגות בכורה —
רמת־גן „אורדע" יום ו' 22.10 ב־9.30
תל־אביב „בית־החייל" יום ג' 26.10 ב־9.00
קרית־ביאליק „סביון" יום ו' 29.10 ב־9.00
תל־אביב „בית־החייל" מוצ"ש 30.10 ב־9.00
ת"א „בית ארלוזורוב" (אהל) יום ג' 2.11 ב־9.00
כרטיסים „רוקוקו" ובמשרדים, למוסדות „רוקוקו" 233663
משרד: מור־זהה, שלומציון המלכה 69 ת"א, 456405.70

תיאטרון ירושלים
מחר, יום חמישי, 21.10.76, בשעה 20.30
הופעה יחידה בירושלים!
„קטור בורגה החדש"
אדי סקולר
זמר בדרן מדומרק
כרטיסים במשרדים בעיר ובקופת התיאטרון ימים א'—ה', בשעות 16.00—20.00

גשם יורד בצ'ילה

ז'אן לואי טרינטיניאן
אני ג'ירדרו
ביבי אנדרסון
בכורה ארצית ממוצ"ש 23.10
„תכלת" תל־אביב
„דרייב־אין" תל־אביב הצגה בשעה 10 בלילה

מועדון קרוואן יפו
15 ל"י
מוריד כוחירים בשיטה נהפכנית!
טל. 828253
פתוח ערב ערב החל מ־8.30
תכנית חדשה לחודש אוקטובר
במרכזה — מופע אירוטי סקסי
מהסרט חשערוריתי הנועז „הו"
התכנית חאטנותית ב־10.30
בשבת ב־5.30 תה מנחה
שים לב! און נשלם עבורך את מ.ע.מ.

„מקום בצמרת"
מצעד הפזמונים הישראלים — שדורי־ישראל
16.10.1976

1. דרך ללא מוצא — אריאל זילבר
2. תני לי מחסה — אריאל זילבר
3. אל תשמעי לקול לבך — אילנית
4. עד הבוקר — אושיק לוי
5. אבא תגיד לי למה — יגאל בשן
6. גבעת חלפון אינה עונה — הגשש החיוור
7. אני רוצה הכיר עיניים — שלבה ארצי
8. זה קרה לי — צביקה פיק
9. נפשי כלתה לחרוזים — אלכסנדרה
10. אין שלוה — מתי כספי
11. ארץ — אילנית
12. רוצי שבוליק קורא לך — אריאל זילבר
13. שנת 2000 — שוקולד מנטה מסטיק
14. דברי אלי ללא מילים — יגאל בשן
15. הימים הטובים — דורית ראובני
16. בערוב היום — האחים והאחיות
17. ערב סתיו יפה — יפה ירקוני וצביקה פיק
18. הצגה יומית — חנן יובל
19. פעם הייתי ילד קטן — אריאל זילבר
20. יש לנו זמן — גדי אקשטיין
21. מקום היסטורי — שלבה ארצי
22. בוקר טוב — רוני לאה
23. אהבה עצובה — דורית סן
24. תשובה — יוהר כהן
25. בולדת — אבי טולדנו

לשיפוטכם — פינת הפזמון החדש
26. ארון עולם — שוקי וארלמן ועודד בן־חור
27. ילדה של אגורות — מיכל כל
28. אני אשיר לך שיר — אריק לביא
29. נואייבה — ג'קי אלקיים

לכבוד: „מקום בצמרת", שידורי ישראל ת.ד. 1082, ירושלים
זה הדירוג שלי ציין את מספר השיר
1 [ ] 2 [ ] 3 [ ] 4 [ ] 5 [ ] 6 [ ]
7 [ ] 8 [ ] 9 [ ] 10 [ ] 11 [ ] 12 [ ]
שם:
כתובת:

לחובבי החוג הסגור
(ממלון „רמת־אביב" ו„מועדון 77" ת"א)
החוג מחדש את פעילותו
מחר, יום חמישי
21.10.76 שעה 21.00
באולם שבבנין מלון „הירקון" מעל מסעדת „חלב ודבש", רח' טרומפלדור פינת רח' הירקון ת"א (הכניסה מרח' טרומפלדור).
החוג יפעל בערבי הימים שני וחמישי.
פרטים נוספים במקום וביום הנ"ל בטלפון: 53139 ממחר בשעה 19.00.
להתראות שלכם בהוקרה
פרויקה

דיסקוטק כריש רמלה
טלפון: 965724
הערב יום ד' 20.10
* חופני סולימן הקטן
* אבי ששון מירושלים בשעה של צחוק וחיקויים
* דיאנה רוס חשפנית צבורת
* סנדרה בריקוד אוריינטלי
בסיום הערב בינגו ענק

תיאטרון החאן הירושלמי
הצגות ה־300
משרתם של שני אדונים
ת"א „בית־דור" הערב 20.10 ב־9.00
כרטיסים „יוקי" 232445 ובמשרדים

חברת החשמל לישראל בע"מ
אגף האספקה והאחסנה

מכרזים

החברה מזמינה בזה הצעות לייצור / אספקה / כמפורט להלן:

מס' המכרז	הנושא	תשלום עבור המכרז	המועד האחרון להגשת הצעות
10133	פס מגולב למחזיקי כבל פלסטי	25.—	28.10.76
10135	כסויים פלסטיים	25.—	28.10.76

לקבלת טפסי מכרזים ופרטים נוספים יש לפנות החל מהיום בשעות 09.00—13.00 למח' המכרזים חיפה המשרד הראשי, ליד תחנת הכח או בכתב לפי המען: חברת החשמל לישראל בע"מ, אגף האספקה והאחסנה, ת.ד. 10 חיפה 31000.

על ההצעות למכרזים הנ"ל להגיע עד למועדים המצוינים לעיל למשרדנו הראשי בחיפה. אין החברה מתחייבת לקבל את ההצעה הזולה ביותר או כל הצעה שהיא.

השתמש בחשמל בתבונה

הועדה המקומית לתכנון ולבניה — חיפה
הודעה על פי סעיף 149 לחוק התכנון והבניה תשכ"ה—1965
ניתנת בזה הודעה כי הוגשה בקשה ע"י חב' דופלט ובניו בע"מ, להתקנת 2 דירות לנכי צה"ל בקומת המחסנים עם עזרה של 146 מ' עבת בנית, ברח' כדושי דמשק 21, 22 (עגנון 35, 33) חלקות 284—290 בגוש 10814.
אפשר לעיין בבקשה בחדר מס' 323 בבנין העיריה, מח' תכנון עיר, רח' ביאליק 3 בימי א', ג', ה', בשעות 08.00—12.00.
המעונין להגיש התנגדות לבקשה, ימציאת לפי הכתובת דלעיל תוך שבועיים מיום פרסום זה.
מ. אורן
מ"מ מהנדס העיר

חברת החשמל לישראל בע"מ
אגף המבצע

מכרז מס' 76/1970

החברה מזמינה בזה הצעות להקמת בנין עבור מרכז תקשורת ברמת השרון.

פרטים וטופסי המכרז אפשר לקבל תמורת תשלום של 432.— ל"י (כולל מ.ע.מ.), במשרדי אגף המבצע, רח' מקוה־ישראל 5, תל־אביב, בין השעות 09.00—12.00, עד יום ראשון, 31.10.76.

הצעות תתקבלנה עד יום שלישי 16.11.76, שעה 12.00.

אין החברה מתחייבת לקבל את ההצעה הזולה ביותר או כל הצעה שהיא.

השתמש בחשמל בתבונה

רק כח יעצור כח
„הלוין — עד מרינה!"
לחקור העבריינים האמיתיים!
מוגש ע"י נחמן בוקרברג

אתם שואלים להתקדם? למדו קצרנות
עברית ו/או אנגלית
באולפן „הרץ" (פרי־קטא) ת"א, ויצמן 32, טל. 254036
חיפה: ביום „בוסתלה"
הרישום: כעת (הצלחות מובטחות)
קורס חדש חיפה 20.10.1976

עברית בלי שגיאות
כתיב
לפי שיטת גרינשטיין—חגיז
פרטים: 5—7 בערב, חוץ מיום ג', רחוב אחד העם 35, קומת קרקע, ת"א, טל. 472254, משעה 14.00 עד 18.00.

יר
רמר בן־גוריון

מדרשת שדה־בוקר בנגב
בי"ס שדה

פרס לעבודות בנושא חיי הבדואים ע"ש יצחקי נצר ז"ל

(בן רמת־יוחנן שנפל בשרות צה"ל)

המטרה —
לעודד את ההתעניינות והמחקר בחיי הבדואים בארצנו, ע"י מחקרים ועבודות של תלמידי הכתות הגבוהות של בתי הספר התיכוניים ובני נוער אחרים.

פרסים —
שלוש העבודות המצטיינות תזכינה בפרסים שייתרמו ע"י המשפחה ומשרד החנוך: שהיית בבית ספר שדה בנגב ובסיני (להעמקה בנושא הבדואים), ספרים ומלגת כספית.

תנאים להגשת העבודה —
העבודות תוגשנה ע"י תלמידי שביעיות (י"א), שמיניות (י"ב), ובני־נוער — באחד מהנושאים הבאים (לפי בחירת המשתתף):

א. תפקיד האשה במשפחה הבדואית המתנחלת.
ב. אמונות בדואיות.
ג. עקרונות המשפט הבדואי.
ה. שינויים בחברה הבדואית בעקבות מפגש עם החברה היהודית המודרנית.
ו. נושא חפשי לפי בחירה.

ניתן להגיש העבודה במסגרת עבודות גמר לסיום הלימודים העל־יסודיים במסגרת ועפ"י תקנות משרד החנוך.
העבודות תוגשנה ב־5 עותקים מודפסים במכונת כתיבה עד יום 15 בדצמבר 1976 למזכירות בית ספר שדה בשדה־בוקר, הר הנגב.
העבודות אינן מוגבלות בהיקפן. ניתן לצרף תמונות ומפות לפי הצורך. כן יש לציין ביבליוגרפיה ושמו של המנחה.
פרטים ניתן לקבל במחוזי משרד החנוך ובבי"ס שדה — מדרשת שדה־בוקר.
תלמידים יוכלו לפנות ולהעזר בר"מ:
ד"ר יצחק בוילי — רח' אוסישקין 10, ירושלים.
מר ששון בריצבי — רח' אסף שמחוני 14, באר־שבע.
כן ניתן לבקר ולעיין בחומר בחדר העיון על נושא הבדואים ע"ש יצחקי נצר ז"ל, במדרשת שדה־בוקר.

העבודה המצטיינת תוצג ע"י מחברה ביום העיון ע"ש יצחקי נצר ז"ל, בכנס השנתי המוקדש לחקר הבדואים שיתקיים בשדה־בוקר בחודש ינואר 1977, הוא יום הזכרון העשירי לנפילתו של יצחקי נצר בצה"ל. עבודה בעלת השיבות מיוחדת תודפס בחוברת להפצה רחבה.

שפיטה —
חבר השופטים מורכב מהר"מ:
מר אליהו נאוי — יו"ר
פרופ' עמנואל מרכס
מר מיכאל גל
מר רחבעם זאב
פרופ' רינה (נצר) שפירא.

גלבוע ביה"ס לחשבונאות

מודיע על
פתיחת
קורסי ערב נוספים להנהלת חשבונות
סוגים: 1, 2, 2+1, 3

- הקורסים כוללים השתלמות בניהול חשבונות, במחשבים ומיכון.
- הלימודים יתקיימו בבנין גמנסיה הרצליה תל־אביב.
- הנחות לחיילים וחיילים משוחררים.
- עזרה בסידור עבודה בתום הקורס.

הקורסים יפתחו ביום ד', 27.10.76

פרטים רח' מרמורק 28 ת"א (ע"י הבימה)
והרשמה: טל. 221965 מ־8 בבוקר עד 8 בערב

מרכז ההסברה

הודעה לתושבי נהריה ושלומי

היום נפתחה לשכות מידע עירוניות־ממשלתיות בנהריה ובשלומי במקומות הבאים:
בנהריה — בנין „אגד", שדרות געתון
בשלומי — במרכז הקהילתי
הלשכות תשרתנה אתכם במתן מידע בנושאים מוניציפאליים וממלכתיים.
פרטים: בלשכות המידע.

מועצה אזורית יזרעאל

ד.נ. יזרעאל טלפון 22056־8

מכרז מס' 3/76

מוזמנות בזה הצעות מקבלנים, הרשומים בפנקס הקבלנים המורשים מטעם משרד השיכון —

להקמת בנין גן ילדים במושב חיוגב

את התכניות אפשר לקבל במשרדי המועצה, כל יום משעה 06.00 עד 3.30 אחה"צ, אצל מזכיר המועצה, תמורת תשלום של —.150 ל"י, אשר לא יוחזר.
את ההצעות צריך להגיש למזכיר המועצה, לא יאוחר מיום שני, 3.11.76 בשעה 12.00 בצהרים, במעטפה סגורה, שעליה רשום „מכרז מס' 3/76 חיוגב", או להכניס לתיבת המכרזים.
מגיש ההצעה צריך לצרף להצעתו המחאה או ערבות בנקאית בגובה 10% מסכום ההצעה, לתקופה של שלושה חדשים. הצעות שלא צורפה להן המחאה כנ"ל, לא תובאנה לדיון.
אין המועצה מתחייבת לקבל את ההצעה הזולה ביותר, או כל הצעה שהיא.

מ. אשכנזי, ראש המועצה

תל־אביב SYDNEY

הקשר האוירי הישיר היחיד בין ישראל ואוסטרליה כל יום שני בשבוע

AZ 762 DC 10 MONDAY		LOCAL TIMES		AZ 763 DC 10 WEDNESDAY
02.35	d	Tel Aviv	a	05.05
12.35	a	Bombay	d	01.35
13.40	d		a	00.35 WED
20.45	a	Singapore	d	21.40
21.50	d		a	20.40
TUE 07.40	a	Sydney	d	15.10
08.55	d		a	14.05
TUE 10.15	a	Melbourne	d	12.50 TUE

פנה לסוכן הנסיעות ובקש פרטים

Alitalia
ITALY'S WORLD AIRLINE

פולידף

מדף מודולרי לכל מטרה בכל מקום

בקרוב יופיע פוליקוב ופוליקס

ירושלים: „רהוט ועיצוב", רחוב חלני המלכה 9, חיפה: „עלומים", נורדאו 20, „אדם ומעונו", יפו 24, „גולן", הרצל 11, „מ.ש.ל.ב.", טרומפלדור 54, קולנוע זיו, טבעון: „הפריון", פופוביץ, ככר החרות, כרמיאל: „רהיטי שמחה", מרכז מסחרי, נהריה: „משה נדלר", ככר העיריה, רחוב הרצל, אשדוד: „מודולוס", רח' שבי־ציון 127, מרכז א', רחובות: „סקאן־דו", הרצל 185, הרצליה: „הפריון", סוקולוב 53, נתניה: „ב.ו.מ." בע"מ, שמואל הנציב 9, חדרה: „עולם הרהוט", הרברט סמואל 64, בת־ים: „צעצועי נול רון", שד' העצמאות 67, מגדל נחום, בני־ברק: „נוח", רבי עקיבא 65, פתח־תקוה: „משה בלושטין", הברון הירש 26.

ניתן להרכיב מדפים בודדים

תוצרת פולידין
קבוץ גשר הזיו

סוכנים בלעדיים - הורובד
יהודה הלוי 55, תל אביב, טל. 82 64 10

הלקיחה שהתנדפה

בריג' — פלקין

ביד הבאה יש לכרוז משימה כמעט בלתי־אפשרית: לצמצם את מספר הלקיחות המסחריות בשליטים בשתיים לאחת.

	♠ 8 7 4 3 ♡ Q 2 ◇ K J 4 ♣ A K 7 6	
♠ A K Q ♡ A J 7 ◇ 10 8 6 3 ♣ Q J 10	צפ מז מע דר	♠ J 10 9 2 ♡ 10 6 ◇ 7 5 2 ♣ 9 8 4 2
	♠ 6 5 ♡ K 9 8 5 4 3 ◇ A Q 9 ♣ 5 3	

מזרח־מערב פגיעים, מחלק מזרח.

ההכרזות:

מזרח	דרום	מערב	צפון
1 בלי־שליט	2 הארטס	פאס	4 הארטס
פאס	פאס	פאס	

ההכרזה האגרסיבית של דרום, לאחר פתיחה של 1 בלי־שליט מוצדקת לאור הפגיעות של היריבים. צפון, המחזיק בידו 13 נקודות, החליט להכריז משחק מלא, למרות הממוכת החלשות שלו בשליטים.

מערב הוביל עם הנסיך ספייד. מזרח זכה במלך, אלוף, והמשיך עם המלכה שאותה טרף הכרוז. לאחר שהפסיד כבר שתי לקיחות, על הכרוז לכוון את משחקו כך שיפסיד רק לקיחה אחת בשליטים. לפניו שלוש אפשרויות: 1) שהנסיך וה־10 הארט בודדים ביד מערב; 2) שלמערב יש נסיך בודד או 10 בודד בהארט וליצור מצב סופי; 3) שביד מערב 10 שני או נסיך שני בהארט וליצור מצב סופי. מבחינה הסתברותית האפשרות השלישית היא הסבירה ביותר ולכן בחר הכרוז לשחק על סיכוי זה.

הוא משך את האלוף והמלך קלאב וטרף קלאב שלישי בידו. עבר עם הנסיך דיאמונד לדומם וטרף עוד קלאב (מזרח השליך דיאמונד). עתה המשיך עם האלוף והמלך דיאמונד והגיע למצב הסופי הבא:

	♠ 8 ♡ Q 2 ◇ — ♣ —	
♠ — ♡ A J 7 ◇ — ♣ —	צפ מז מע דר	♠ A J ♡ 10 6 ◇ — ♣ —
	♠ — ♡ K 9 8 ◇ — ♣ —	

כעת שיחק את ה־8 ספייד מהדומם! אילו מזרח היה טורף עם ה־7, היה הכרוז זוכה בשתי הלקיחות. היות וה־8 היתה זכה בלקיחה. מזרח, מתוך יאוש טרף עם הנסיך. הכרוז טרף מעליו עם המלך ושיחק את ה־9 הארט. מערב שם הארט קטן והכרוז עקר בהצלחה את ה־10 ולכן השליט את החוזה, מאחר שהפסיד לקיחה אחת בלבד בשליטים.

ברור, שרק חלוקות של 3:3:4:3 או 5:3:3:2 מאפשרות לכרוז להגיע למצב הסופי הנ"ל, מה שמסתבר מההכרזה של מזרח.

המדרשה למינהל
מיסודה של הסתדרות הפקידים

מודיעה על המשך ההרשמה ל־

מעבדה לשונית אנגלית

קורסים, ברמות שונות, ללימוד השפה האנגלית

ועדת הקבלה, לנרשמים למעבדה זו, תתקיים ביום שני — 25 באוקטובר 1976
פרטים והרשמה במשרדי
המדרשה למינהל
תל־אביב, רחוב אלנבי 113, טלפון 624462

תערוכת כתבי־יד
דפוסים מוקדמים,
תעודות,
הוצאות היסטוריות וכ"ד
פתוחה
בספריה המרכזית למוסיקה ולמחול
אמ.ל.י.
תל־אביב, רח' ביאליק 26, עד ל־28.10.76
שעות הביקור: ימי א', ד' 9.00—12.00
ימי ב', ג', ה', 9.00—12.00 לפנה"צ
ביקורים קבוצתיים יש לתאם מראש, טלפון 46106

„ייתכן שידלין לא יועמד לדין"

(סוף מעמוד 9)

ולייר תל־ברוך", סיכם נצ"מ זיגל בקצרה את החקירה. „הפרוייקט הוצע לקופת־חולים ב־מחיר של מליון ו־150 אלף דולר, והמציעים היו מוכנים אף לרדת ממחיר זה.

„ידוע לנו, כי באותה תקופה ירדו מחירי מקרקעין מסוג זה בכ־30% אחוז. למרות זאת נרכשו הבנינים והקרקע במחיר של 2.5 מיליון דולר. אנחנו סבורים, שה־ברכנויה בין המוכרים או נציגיהם, לבין ידלין ואליסון, הוצא הכסף, וחולק בין כמה אנשים".

בקשר לעיסקה זו, הוחשד ידלין בקבלת כספים במירמה מקופת־חולים. מרדכי אליסון הוחשד ברישום כוזב במסמכים ובספרי החשבונות של חברת „סולל־בונה", ובקבלת דבר במירמה בקשר למחצית העמלה בסך 300 אלף לירות, שנתקבלה בגין עיסקה זו.

נצ"מ זיגל גילה, כי קיים חשד, שאליסון ואחרים קשרו קשר עם אדם — שמו הוצג על פתק בפני השופט — שחתם כי הוא קיבל 13 אלף דולר בקשר לעיסקה זו. אותו „איש־קש" קיבל 6,000 ל"י עבור הסכמתו לשמש „כיסוי" להוצאת הכספים. (שם האיש מופיע על טיוטת החוזה לרכישת ה„מדיקל־סנטר"). בימים האחרונים נעלם אותו אדם. המשטרה עושה מאמצים לאתר אותו. נגד האיש הוצאה פקודת־מעצר.

סניגורו של אליסון, עורך־הדין שרי בראונר, טען לגבי הרישום הכוזב של 300 אלף הלירות ב־מסמכי „סולל בונה", כי אליסון לא קיבל אף פרוטה מסכום זה. הסכום ניתן — טען הסניגור — לעורך־דין מחיפה, שקיבל אותו כדין לתושב קרית־טבעון. שעורך־הדין בראונר נקב בשמו ב־בית־המשפט, ולחברת־הבת, שב־קופתה נמצאת יתרת־הסכום. ב־

חקירתו על ידי הסניגור, הודה זיגל, כי אין כל ראיה, שאליסון שילשל את הכסף לכיסו.

הסניגור בראונר הזכיר, כי אליסון נחקר במשך למעלה משבוע, ושהה במטה המשטרה מרצונו החופשי. אחת החקירות נמשכה 24 שעות רצופות, מיום שני שעבר בשעה 7 בערב, עד יום שלישי באותה שעה. משך 24 השעות לא עזב אליסון את מטה המשטרה ביפו, אלא למשך שעה אחת, לארוחת־צהריים בחברת ידלין.

„האם איפשרתם למר אליסון לישון באותו יום?" — שאל הסניגור.

„אני עצמי ישנתי פחות מהחשוד", ענה לו זיגל.

הסניגור גילה גם, כי אליסון נבדק במכונת־האמת, למרות שהמשטרה נתבקשה לדחות את הבדיקה, בגלל עייפותו של אליסון. בבדיקה נשאל אליסון שבע שאלות. נמצא כי הוא שיקר בתשובה אחת, ודיבר אמת בתשובה אחת. בנוגע לשאר השאלות, לא הצליחה מכונת־האמת לקבוע מסקנה ודאית, משום שהנבדק היה עייף מדי.

בתום הדיון פרש השופט לישכתו, לכתיבת ההחלטה. אנשי המשטרה, עורכי־הדין והעתונאים ערכו ביניהם „טוטו": לכמה ימים ייעצר כל אחד מהחשודים?

כשחזר השופט לאולם, אחרי למעלה ממחצית השעה, התברר כי המשטרה „איבדה" את ידלין. מרדכי אליסון ועורך־הדין שלמה גורי הוכנסו לאולם המשפטים — אך ידלין לא הגיע. „בטעות הוא הוחזר למקום מעצרו", הסביר בקול רפה ניצב־משנה זיגל.

רק אחרי הפסקה שניה הובא ידלין, והשופט שפירא הודיע לו את החלטתו: „ייתכן שחשוד זה יזוכה, או לא יועמד לדין, אך שוכנעתי, כי המעצר נחוץ".

והאיש המיועד להיות נגיד „בנק ישראל" נעצר ל־15 יום.

צים

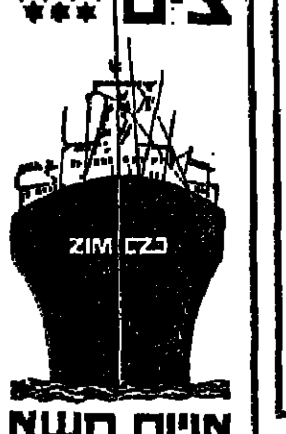

אניות משא צפויות:

לנמלי חיפה ואשדוד

20.10	Alexandros	חיפה
21.10	אילת	חיפה
22.10	קיסריה	חיפה/אשדוד
22.10	עין גדי	חיפה
23.10	Opal	חיפה
23.10	Zim California	חיפה
24.10	Duneck	חיפה
24.10	נרקיס	אשדוד/חיפה
25.10	רבקה	חיפה

לנמל אילת

20.10	אשדוד	
23.10	Andrea	
26.10	Bertha-Star	

ניתן לשינוי ללא הודעה מוקדמת.

„צים" חברת השיט הישראלית בע"מ
הסוכנים הכלליים
מ. דיזנגוף ושות' בע"מ

משרד התחבורה
שירותי נהיגה ורכב

שינוי סיווג כלי רכב

הנהלת שירותי נהיגה ורכב מודיעה בזה לכל הנוגעים בדבר, כי אין משרדנו משנה רישום סיווג הרכב מרכב „נוסעים" לרכב „מסחרי" ולהפך. פתיחת חלונות ברכב מסחרי או סגירתם אינה משנה את סיווגו של הרכב אשר ישאר מסווג בהתאם לקביעת היצרן וכפי שנקבע ברשיון הרכב על פי הגדרתו בעת שחרורו מהמכס.

הבטח לעצמך דירה ברחובות

במחיר 169.000 ל"י
עם מקדמה של 25.000 ל"י בלבד

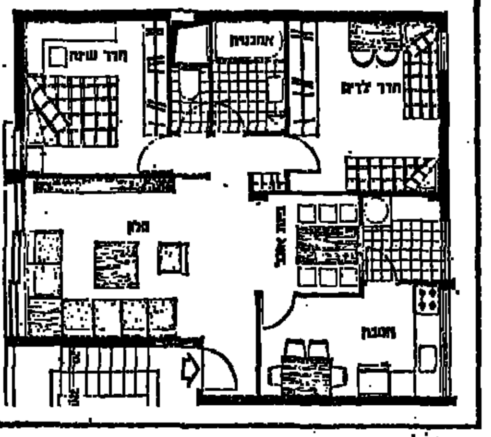

דירות 3 חדרים בלב שכונת דניה ברחובות
משכנתא בלתי צמודה עד 60.000 ל"י
תנאי תשלום נוחים

מבצע החודש

דניה חברה לפיתוח בע"מ.
חיפה, שד' הגיבורים 8, טל. 86883/4
תל־אביב, בית „אל־על", בן יהודה 32, הדר 701, טל. 293201
רחובות באתר הבניה: מרכז מסחרי שכונת דניה קומה א'

חידון הסמלים

של **ידיעות אחרונות**
מתפרסם בכל יום ו' בשבוע

2 פרסים: 2 מכוניות

סובארו דגם 500 / 4 דלתות - 5 מקומות ישיבה

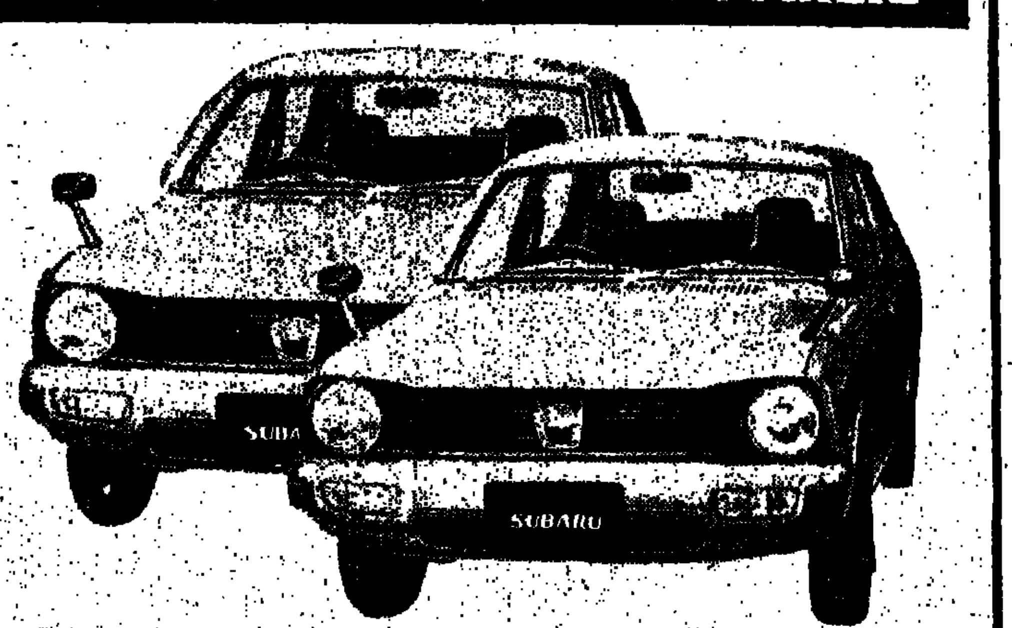

SUBARU 500 1977

סובארו דגם 500 - המכונית הגדולה שמחירה קטן - הגיעה גם לישראל. מכונית משפחתית יפהפיה למקסימום נוחות, חסכון ובטיחות, אביזרי פאר רבים וחדשניים. מנוע 4 פעימות רב-עוצמה. צריכת דלק: כ-21 ק"מ לליטר.

סובארו - מקסימום תמורה למינימום כסף!

נציגים בישראל • **יפנאוטו בע"מ** • תל־אביב, רח' יצחק שדה 28, טל. 31051, 33184

2 פרסים שבועיים: 500 ל"י במזומן כ"א

הזדרז ושלח עוד היום את פתרונותיך לחידון הסמלים והבטח השתתפותך בהגרלה השבועית ובהגרלה הסופית

מפעלי **ידיעות אחרונות** - מחלקת הספרים

מציעה מבחר ספרים לכל העונות

(המחירים כוללים מס ערך מוסף)

אבני דרך — אוטוביוגרפיה של משה דיין	91.80
מבצע סוזאנה — פרשת נדוני קהיר — אביעזר גולן	52.90
מלחמת יום הדין — ח. הרצוג	43.20
משפט דיבה — ליאון יוריס	36.75
התזמורת האדומה שלי — ליאון טרפר	48.60
ספיר אודות פנחס ספיר — א. אבנרי	51.80
שירי נעמי שמר הספר הראשון והשני	37.80 כ"א
משפחת הפלמ"ח — ח. גורי וח. חפר	45.30
תולדות העולם לנוער — 3 כרכים בצבעים מאת פלנטג'ינט ס. פרי	113.40
אמנות הבישול הישראלי — א. נחום	40.00
אין דבר העומד בפני הרצון — א. פוסר ב. גל	29.00

הספרים ניתן להשיג בכל חנויות הספרים או במישרין לכתבתך באמצעות התלוש: בתוקף עד לתאריך 15.11.76

לכב' „ידיעות אחרונות" — מחלקת הספרים
ת"ד 37744, תל־אביב

נא לשלוח אלי את הספרים דלהלן:

שם הספר	המחיר

לוטה בזה המחאה/המחאת דואר בסך .... ל"י
סה"כ ....

השם והמשפחה ....
הכתובת ....

חנות גדולה לרהיטים
במרכז בן־יהודה בת"א
למכירה
237480 / 246888

קריאה מהנה עם שבועון „לאשה"

המשרד הראשי: שדרות רוטשילד 76, תל־אביב, טלפון 611141 ● המחיר לשורה: יום חול: — 7 ל״י (+ מע״מ). יום שישי: 10.50 ל״י (+ מע״מ). מינימום 3 שורות

הלוואות

● הלוואה מיידית תקבל בהפקדת תכשיטים, ודברי חשמל. 03-814481.

חוגים

● גלית מציעה לנוכרים חמעוניינים בשינוי השיגרה הבריות דיסקרטיות למטרת ידידות ונישואין. בודדות מובטחת. 03-816966.

● המעוניין להכיר ידידה יבוא לאבי ויכיר אותה. גם לידידות וגם למטרת רצינית כוונות מובטחת לבחורות חינם. 03-50928.

● מעוניין/ת בידיד/ה בוא/י לגלית וכיר/י אותה גם לנישואים סודיות מובטחת — 03—827761.

חקלאות

● לרציניים, פרדס ליד קרית הבנסה גבוהה + באר הודגשה.

חיות בית

● גורי פוינטר יפיפיים עם תעודות טלפון 721183 — בערב.

● למכירה גורי ספניאלים — 600 זאבים 350.— קולים — 600 בוקסרים — 400 טלפון 241433.

טרקטורים

● למכירה חדש במצב מצוין במחיר הזדמנות מחפר וטעמים קייסי ביושב לפנות בשעות העבודה 03-226315 בערב 03-226105 לאייקו.

טלוויזיה

● קונה טלוויזיות + רדיו חשמל 111 ביום ובערב — 03-442568.

● טלוויזיה מצויינת בהזדמנות הקודם וקנה 11 טלפון 03-6601 תל־אביב.

● טלוויזיות כולל מתנות באחריות, הדר יוסף, קהילת ורשה 87, 475313.

● קונה טלוויזיות 111 במחיר הגבוה ביותר במזומן ביום ובערב 03-822316.

● מבחר טלוויזיות באחריות —1,500 ל״י, תל־אביב אבן גבירול 0.

● תיקון, בטוח ומכירת טלוויזיות ביום ובערב „גלאור״, 110253.

● בהזדמנות פיליפס גודל 24 הריצה בארנו 8,500 — 773523.

כלי נגינה

● 4500 לירות במזומן ותיחה בתשלומים ללא דיבית בקנותך פסנתר או אורגן אצל סלניק סנתרים — דיזינגוף 132, תל־אביב, טל׳ 03-228803.

● ישר ממחסנו של היבואן 111 פסנתרים, אורגנים, אקורדיונים וגיטרות. עד על תשלומים ללא ריבית! „רביטל״, רח׳ בן־יהודה 148 — 03-228801.

● „כלי זמר״, גדול יבואני כלי הנגינה בישראל. אולמי תצוגה: ת״א דיזינגוף 210, חיפה חלוץ 53, נהריה הרצל 45.

● „קאוואי״ אחד הפסנתרים הנמכרים ביותר בישראל. — פלניס דיזינגוף 186 תל־אביב.

● בלי פזונפים 111 אורגנים, פסנתרים אקורדיונים, „צלילית״ ביאליק 10 ראשון לציון 949918.

● למכירה בהזדמנות אורגן אוטלקר משוכלל 2 קומות. 2 מקצועי, רחוב ומגבר 80 ואט — 10,000.— 751040.

● למכירה מערכת תופים חלילית 18—21 753477.

מערכות קול

● טכנאי מכירות! שמע דיגיטל 1300.— בי.אס.אר — 257 — 1100 המחירים כוללים מע״מ מקולים בחודשנות. 874259.

● יענקלה, השכרת רכב פרטיות וג׳יפים תנאים נוחים 03-220524, אילת 2030-059.

● „מיג׳ל מורס״ השכרת מכוניות במחירים נוחים טלפון 297388 בן־יהודה 10 — תל־אביב.

אופנועים וקטנועים

● למכירה + כירה שנת 1968 נחררת שמורה טלפון 205127.

● וספה + סירה 1974 במצב מצויין, טלפון 225080 בצהריים.

● בהזדמנות טריומף 8.5 1971, 03-965312 מ-5—1, צבי.

● אופנוע סוזוקי 50 טלקקופים ארוכים בהזדמנות, 055-95287.

מציעים למכירה

● מכונת ווקס, רוחצת שטיחים „אובר״ חדשה לגמרי במחיר הזדמנותי. טלפון 211331, בערב 457227.

● למכירת מחרטה חדשה, (03) 221407 עד שעה 10.00.

● בהזדמנות תנור דנקו גז ואפיה מצב מצויין 7.

● בהזדמנות מקרר מסחרי + מתקן לכלבים ומתקנים לגרעיניה. 205781.

● למכירה מכונת צילום תוצרת אמ־3 במצב מצויין טל. 03-12341 לינאל קינג, בשעות העבודה.

● בהזדמנות גדולה, תכולת דירה רהיטים, בגדים וכלי בית, מזמנים בלבד. ת״א בזל 45 דירה 8, מ-15.00.

● מטה זוגית חדישה + מזא״ט + מראות כפולות + פנירות + מזרונים 743224.

● קיטונו יפני 111 חולצות תוצרת חוץ לצעירים מחיר טקסס אייליה, שעון סייקו קווריץ, 700187.

רוצים לקנות

● יעקובי קונה רהיטים משומשים חיסולים וירושות 431501 בבית.

● מוני קונה הכל רהיטים פריג׳ידרים טלוויזיות וירושות 830607.

● פרנל קונה עתיקות ירושות וכו׳ 5707.

● סגל קונה הכל טלוויזיות מערכות רהיטים, בערב 801749.

● יהושע קונה רהיטים. חיסולים ירושות, 891401 בערב 870224.

● עמוס קונה הכל רהיטים פריג׳ידרים טלוויזיות וחיסולים 837018 בערב 856875.

אסטרולוגיה

● האקדמיה לאסטרולוגיה בהנהלת אביבה סנן: קורס למתחילים ייפתח ב־23/10/76 — 03-233551.

דודי שמש וחשמל

● הדוד נול! לבנות לחבונה״ 251591, 250050, 80 שנות ניצור ושרות באמת, 5 שנים אחריות. דרך־השלום 7 ת״א.

התעמלות

● התעמלות, הרזייה, סאונה, פינית, פיזיותרפיה ועיצוב הגוף, בזל 31 תל־אביב — 232256.

● היכל הבריאות, פדיקיור וטכסרה, בן־יהודה 48, דירה 11.

● התעמלות הדרגתית, טורקית וכאונת בהיכל הבריאות טלפון 240018.

● פיזיותרפיה, סאונה פינית, התעמלות, הרזיה, קוסמטיקה וקפה. 722074.

● לבאבי גב! לומבגו! סאונה! „ושמן״ פרישמן — 03-289028.

● התעמלות, קוסמטיקה, פדיקור, מספרה, סאונה „אסקוויר״ שלמה המלך 46 — 238885.

● התעמלות והרפיה שדרות חרואה 63 ר״ג בטיחה.

● לכאבי גב והרזייה, בן־יהודה 178, כניסה א׳ קומה ב׳.

ביקוש רכב

● דרושה מכונית גדולה או מסחרית אחרת במצב טוב — 253320.

השכרת רכב

● „אופטה״ השכרת רכב, גליקסון 9 ת״א טלפון — 235074.

● בהזדמנות פיג׳ו 408, 1002, במצב מצויין — 12,000.— 554829.

● סוסיתא מסחרית 1965 מצוינת + טסט 8,000 ל״י 723345.

● סוסיתא מסחרית 60/13 1971 במצב טוב + טסט 723345, 24,500.

● סוסיתא מסחרית, 68, אורבול בלי, טסט וגנגו — 01547, בעבודה.

● אאורי אל.אס, אוטומטית, 1978, טסט שנה, בהזדמנות, 832607.

● פיג׳ו 504, 1970 צבע חדש 45,000 ל״י 017131, 758410.

● פורד קורטינה כטיישן אוטומטי 1974 9.00—18.00, 280838, 4.00—7.00.

● רנו 4 2/70 מצוינת + רדיו 01131/247.

● ב.מ.וו. 1002, 1072, טסט, רדיו במצב חדש 477104.

● אלפא ברלינה, 1973, אוטומטית מוגן, שמורה — 938274.

● עקב נסיעה! פיג׳ו־סיינור, 1000, שמורה ונהדרת — 220080.

● למכירה פיאט 128 קופה 1074, במצב מצויין לטלפן בשעות העבודה: 232484, לפנות לאלדו.

● פיאט 121 כטיישן אוטומטי 1974 סוסיתא מסחרי 1065 221565.

● אאורי 1073 אוטומטי — 17.00—8.00 ק״מ 230880 68,000.

● אופל קומודור 1973 אוטומטי הנה בה מצב מצויין 280100.

● סימקה 1000 1966 + טסט במצב מצויין טלפון — 852253.

● פולקסווגן 1303 1968 מהשכרה רדיו וטסט 24,750 ל״י טלפון 721068 בערב, 728361.

● אאורי 100 73 + מוגן 100,000 ק״מ מצב טוב טלפון 280100.

● בהזדמנות 404 1971 אוטומטי + טסט מצב מצויין (מהשכרה) 205714.

● פיאט 850 ספיישל, מודל 1969 טסט, טלפון 759108.

● פורים 1900 1000 4 דלתות טסט לשנה מנוע 74, 11,000 ל״י 700831.

● פיג׳ו 404 1960 במצב מצויין 41,000 טל׳ 784690.

● רנו 16 טי אל 1078 אוטומטית במצב מצויין 250305.

● סוסיתא מסחרית מנוע פורד 1965 במצב מצויין טל׳ 723132.

● דחוף! למכירה רנו 16 טי.אל. 1972 יד ראשונה, מצב מצויין 55,000 ל״י — 03-876816.

● בהזדמנות! כרמל דוכס 1078, 17,500 ק״מ, נוירה, 82553.

● בהזדמנות פורד אנגליה מסחרי 1961 מצויינת — 12,000.— 853571.

● רנו 16 טי.אקס. 1974 מצויינת 87,000 ל״י 828835.

● בהזדמנות פיאט 600 מצב מצויין 1959 418081 מודל.

● פיג׳ו 1968 117,000 ק״מ במצב מצוין טלפון: 878898.

● סימקה 1000 1964 טסט ואוברול טלפון 852320, — 753459.

● פלימוט ברקודה 70 אוטומטי מוגן טלפון 827091 עד 17.00.

● טריומף 1300, 1970 + רדיו במצב טוב ובהזדמנות 904548.

● פולקסווגן ברזיליה מכונה 1073 שנה טסט נהדרת 03-914030.

● בהזדמנות מנדר כוסיתא 1973 סגורה + חלונות 914830, 012858.

● קונטסה 1300 4 1968 טורבו ד׳־ינית 861116.

● אופל רקורד 1700 כטיישן 1000 במצב מצויין — 052—28312.

● קונכול קורטינה 1002 — 16,500, רמת־גן ארלוזורוב 12, קיינם.

● מורים מינור 1000 60/09 מצב טוב — 11,000 טלפון: 08-717515.

● פולקסוגן קבינה אחת 708830 707853 מודל 1969.

● חיפושית מגנטכית 1974 אוטומטית 1300 ידראשונה 33,000 ק״מ, 049592 בבית.

● חיפושית 1300 1968 שמורה במצב מצוין 21,500, 870910.

● בהזדמנות חיפושית 1001 במצב מצויין אחרי אוברול 725890, 008989.

● כרמל דוכס כטיישן 1074 שמורה יד ראשונה 907091.

● פיג׳ו 404 1972, 88,000 ק״מ רדיו 60,000 לירות — טל. 280010.

● חיפושית 71, 1300 + נגנז ורדיו טלפון 052—28070.

● פיאט 127 מרופא 11,000 ק״מ במצב נדיר 052144.

● חיפושית 70 מנוע 60 מצב טוב, 60,000 ק״מ 025108 ביום — 842739 בערב.

● פיג׳ו 404 כטיישן 1968 מכני מנכסי 88,000 072234.

● קונטסה 1300 1965 במצב טוב טל. 102100 פ״ת.

● סובארו כטיישן 1400 73 ו-50,000 ק״מ טל׳ 145205.

● פולקסוואגן 1300 טסט לשנה 849807 לפנה״צ, טלפון 187378 אחה״צ.

● אבקורט 1070 מצוינת, שנה טסט 88141 — בעבודה.

● סימקה 1000 ג׳י.אל.אס, מודל 1074, יד ראשונה, 83,000 ק״מ, רדיו, במצב חדש לגמרי 780027.

● קורטינה כטיישן פרימיום טסט קיץ 1973 16,000 ק״מ + תוספות, במצב נדיר, 906714.

● סוסיתא מסחרי 65 אברול יעקב 830034, 836017.

● בהזדמנות פולקסוגן דבל 72 בלי מנוע 878811 בערב.

● אנגליה כטיישן 1968 מנוע 72 + מצמד + פנסי בלמים, יד שניה — 16,000.— 205683.

● סוסיתא מסחרית 1969 במצב מצויין — 18,500 ל״י 220101, 222387.

● פורד אסקורט 1071 4 דלתות במצב טוב 492008.

● אסקורט 1300 מסחרי 69 מנוע 1075 + חלונות — 782103.

● חיפושית 1968 שמורה היטב מנוע חדש — 18,500, 710048.

● פיאט 850 כטיישל 1060 + טסט שמורה — 25,000. 475522.

● אופל קאדט 1965 + טסט אוברול שמורה, — 22,000 834202.

● חיפושית 1300 1969 + טסט רדיו ומנוע חדש — 34,000 481139.

● רנו 16 טי.אל. 1972 — 84,000 ק״מ מצויינת 882148.

● בהזדמנות 401 78 80,000 ק״מ, 60,000 ל״י 013877.

● רנו 4 1974 שמורה היטב טסט 42,000 728081.

● וולבו כטיישן מודל 1972 98,000 טלפון 052-20441 — 052-23801.

● למכירה מיני מיינור סוף 1000, 80,000 ק״מ מצויינת 728333.

● כרמל דוכס 72 מצב מצויין 65,000 ק״מ 28,500 לירות טלפון 82325 בעבודה.

● הזדמנות השבוע 111 פרביתות מחודשות מכל הדגמים + אחריות !! פנה לי מרכז — „רכב ישראלי״ ב׳ ק״מ טלפון 825600, 821178 יפו דרך בן צבי 88 (ליד בלומפילד).

● ט.ט.פ. מרכז הסוסיתות מציע לקהל הרחב מגררים וכרמלים במבחר מגוון לאחר שיפוץ כללי. כולל אחריות טסט לשנה ובעלות. פנה לי מקור: בן־ישמן 10 נחלת־יצחק תל־אביב טלפון: 251080.

● בהזדמנות חד פעמית ב.מ.וו. 2000, 69, 478081 לאמיר.

● סובארו 1400 די.אל. 1974 במצב מצוין. טל: 315156 בערב, בבית 045004.

● פולקסוונן וריאנט 68 טלפון 821812 19—8.

● פורד גלקסי 71 אוטומטי + מוגן 60,000 מייל כמו חדשה טסט לשנה בהזדמנות נדירה טלפון 108718 עד 7 בערב, ובערב: 785504 — 280083.

● איסטין ת. 40 1061 במצב מצויין 237210 בעבודה.

● קונטסה 1300, 1068, יד ראשונה במצב מצויין טלפון 700831.

● בהזדמנות מוריס 1100 — 1070 מובח וחסכונית + טסט 730040.

● אלפא רומיאו אלפאטא סוף 1978 טסט לשנה מצב מצויין, טלפון 281331, בערב 467227.

● קורטינה 1000 אוטומטית + רדיו וטסט 1972 נחררת 708474.

● אסקורט 1100 1069, — 90,000 ק״מ ידראשונה, פרטית, צבע מקורי, טסט שנה 24,000 ל״י, 241001.

● אסקורט 1800 יבוא פרטי 1070, טסט שנה, מצוינת, 455187.

● אופל קדט סיפר, מסחרית ופרטיות בתנאים נוחים. „מכונית׳אופל״ ר״ג ז׳בוטינסקי 18, 730788, חלקים ואביזרים.

● פג׳ו 604, 1974, פרטי + רדיו + טסט אוטומטי עם מיזוג אויר, טלפון 880541.

● ראס אוטומטית 1008, שמורה מאוד + רדיו — 15,500.— 992107.

● אופל רקורד 1700, 1072, יד ראשונה + רדיו טייפ + טסט, 804509.

● למכירה ב.מ.וו. 2500 — 1070 מוגן אורגינלי + קסטות במצב מצויין 03,000 טל: 458836 בשעות הערב.

● ג.ס.או. 1000 1060, במצב טוב, 03-31000 בשעות העבודה.

● טנדר פג׳ו 1062 404 מנוע 73 שמורה 237026 ביום.

● קורטינה אוטומטית 1972 (השכרה לשעבר) 40,000 ל״י 221878.

● למכירה ב.מ.וו. 2500, 78 אוטומטית + מוגן + רדיו טייפ טלפון 532207, 55040.

● טנדר דודג׳ דיזל 1971 במצב מצויין 721076.

● וולבו 144 אוטומטית סדל 74 יד ראשונה שמורה היטב 458108.

● ידיעון לרכב ללא תיווך קניה והחלפת ג׳יפים, קומביס 1968 בזל 14 03-238097.

● סימקה 1000 מודל 66, מצב מצוין טל. 837044 עד 16.00.

● קונטסה 900 1965 נקיה קלה בכנה, בהזדמנו 844161.

● דחוף ב.מ.וו. 2000, 1970 יד ראשונה + טסט, 55,000 012392.

● פיג׳ו 404 ג׳ירגיל 1976 שמורה בחדשה 920084.

● פיג׳ו 7 1978 יד ראשונה רדיו במצב חדש — 80142.

● קורטינה איקס אל 1974 רדיו במצב מצויין 80728.

● אודי 100 ל.ס אוטומטית 1073 רדיו טיים במצב מצויין 80498.

● דרושות נערות לעבודות יצור קלות לפנות „אלקון״ תושיה 8 ת״א.

● מספרת דב מחפש ספרית היודעת מניקור, אלנבי 98 ת״א.

● לסלון תסרוקות בחולון דרושה מתקדמת ספריות — טלפון 843335.

● דרושה פקידה בתכנית למשרד ע״ר לחצי יום טלפון 213513, 202252.

● עשרות עבודות חלקיות — לבקרים ולאחה״צ — לסטודנטים/ות ולאחרים/ות — 402552.

● בר״ג דרושה ספרית ר מתקדמת תנאים טובים 741057.

● מבחר הצעות עבודה לנברים, נשים ונערים/ות, — „ביסוס״, 246103.

● דרושה מטפלת + עוזרת קלה בבית לשעות 14.30—7.30, טלפון אחה״צ 465858.

● בפ״ת דרושה מטפלת לילד 8—7 טל׳: 909810.

● דרוש נער לעבודה במשרד ושליחויות קלות טלפון 257702.

● דרושה נערה לעזרה בעבודות משרד כולל הדפסה בעברית ושליחויות. לפנות טלפון (03) 217350 בין השעות 8.30—18.00.

● יהלומים! לרציניים ברנר למעלה ולמטה, חומר אורגנלי, 728387.

● סוכנות ביטוח בתל־אביב מעוניינת בתכנית מעולה לא הכרחי ידיעה בביטוח לכתוב קורות חיים וניסיון לאשכנזי ישראל רח׳ נצח ישראל 18 הרצליה.

● דרושה אשה לעבודות בית עם המלצות, ליום יום, תנאים טובים, טלפון 205180 מ-2.00 עד 4.00.

● בעל קטנוע אחרי צבא לעבודה עצמאית 14—9 טל׳ 282100, 8,000.

● בחור לפני צבא דרוש לעבודה מטעלת בחנות תקליטים „סטודיו״, אלנבי 83 תל־אביב ידיעה באנגלית הכרחית.

● לאופנת מ.ב. דרושות תופרות זינגר בבית ובמקום 282090.

● להעתקות שמש דרוש עובר/ת „מהיר״ שד׳ נורדאו 73.

הכשרה לעבודה

● קורסים: לפקידות — הנהלת־חשבונות — י.ב.מ. בתל־אביב, רמת־גן, רחובות, בת־ים, הרצליה וירושלים. — „שרותל״: 016314.

ביקוש עבודה

● מקבל עבודות שיפוצים ושינויים ותוספות בדירות ובחנויות 265342, 700107.

● שרות תעסוקה לפועלים לכל הענפים, בזל 14 — 03-212808.

● מעסיק! יהנס נסיון ומנח עובדים לדרישתך „ביר סוס״, 240103.

מכוניות

● למכירה „וולבו״ אוטומטי 74, במצב מצויין, טלפון: 320058.

● פריטולה סי.85 מסחרי מנוע חדש 1000 058-00818.

● פיג׳ו 404 טנדר שנת 74 71,000 ק״מ מצב מצויין — 058-00618.

● בהזדמנות סוסיתא טנדר 1000 טלפון 222162.

● ג׳יפ 68, סגור, במצב טוב + רדיו, טל: 800244.

● סוסיתא טנדר, 68, מנוע מודד אחרי אוברול כללי, צבע, בהזדמנות, — טלפון 280381.

● בהזדמנות פיג׳ו 403 שנה 61 10,000, 878830.

● חיפושית 65, אוברול + רדיו, טסט, שמורה היטב — 870521.

● פיג׳ו 404 כטיישן 1072 + טסט 840381, 780000 מ״ר 4.00.

● ב.מ.וו. 700 מודל 1064 טלפון 888380 בין 7—8.

● קורטינה 1078 אוטומטית מהחברה מצויינת המסגר 20 ת״א.

● חדש! הצעות עבודה בימבחר ענק בן יהודה 100, חברת ישראזיל.

● דרו ש למסעל ברמת־גן צעיר אינטליגנטי לרישום טלאי בטחסן טלפון 724357.

● דרושות פועלות לתפירה ולעבודות יד, להתקשר — 822058, 030100.

● יהלומים! דרושים פוע־לים לקצוות למעלה, ומעילים לברלנדיר למטה, 018067.

● פקידה מנוסה + ידע בחשבונות למשרד מלאה, טלפון 113981.

● נערות ופועלות דרושות לאריזת צעצועים אמולג 11 68804.

● לבית מסחר לשטיחים, דרושים מוכרים, למתאימים הכנסה נבוחה לטלפון: 011302.

● מבוקשת תרבותית למכון (פראפרסאי אסטרולוגי) „אדם״ מ-11.00 288070.

● יהלומים! דרוש למעלה מטנט חומר מצויין 210057.

● דרושה תופרת רציניות למדריה בתל־אביב טלפון 820103.

● יהלומים 111 דרושים מרעלים פינות ומוליגנים ברלנדירן למעלה טלפון — 737941.

● נגרים בעלי נסיון רב בצפוי קירות ותיקרות — 877480.

● בראי לגננת מוסמכת בשכירות גן ילדים + ציור בשכונה תקנות 760871.

● דרושה מזכירה/בתכנית עם שליטה מלאה באנגלית ועברית לדייתרין בע״מ. בן יהודה 50 ת״א טלפון — 240752.

● דרושה פקידה מתחילה לעבודות משרדיות טלפון: 822810.

● יהלומים! קצוות למעלה מטנט + תוחר עם אפשרות לחתוך כבית חומר יפה 889559 בערב.

● יוצא צבא בעל וסמה לחנות לחלקי חילוף 108-493.

● חרם כרסם מעולה לעבודת קבלנות בפ״ת 6,000 ל״י, 267821.

● דרוש סבל, יפו רחוב החיה 14/140, טל׳ 828448.

● דרושה מטפלת עם לינה לטלפן 001088 ב-7.00 בערב.

● דרושה בחורה לעבודות קלות + בישול עם לינה 440022.

● מורליסטית בעלת ניסיון בחולצות ילדים וילדות — דרושה לאופנת ג׳ירזיורק לוינסקי 2, 830744.

● נהאל ל-4 שעות עבודה במקום קובי 51787.

● חיפושית 1300, 68, מנוע 71 ½ שנה טסט + רדיו במצב מצויין 201000.

● דרוש רחוף חנדסאי בנין בעל נסיון מעשי במדידות בשטח לראיון לטלפן 481146 בין 8.00—10.00.

● דרושה מוכרת לחנות בעליים, אפשרות גם לחצאי ימים, לפנות ל„נמרוד״ דיזינגוף 183 תל־אביב.

● מתכנית מזכירה בעלת נסיון למשרד ע״ר בצפון שעות עבודה 14—8, 6—8.

● לאופנת גלת דרושות תופרות בטקום ובבית, לוינסקי 73.

● דחוף סוכנות בטוח נדרש דרוש נער שלית עם קטנוע תנאים טובים 222018.

● פקידה בתכנית — עברית ובחור לעבודות קלות ושליחויות.

● דרושה נערה לפני צבא לעבודות משרד וקבלת טלפונים, ידיעת אנגלית — יתרון! לפנות לטלפון 291312 בין 8.00—16.00.

● למפעל לאבני חן ברמת־גן דרושה מנהלת חשבונות עצמאית עם נסיון ביבוא ויצוא, ידיעת השפה האנגלית רצויה לפנות לטלפון 720418.

● לביח״ר לגרבים דרושות חופרות + מתלמדות + גמירת בתנאים טובים — „במה״ אבולעפיה 28, טלפון 852040.

● דרושה מוכרת מנוסה לאתה״צ לבוטיס עוגרת בן־יהודה 280078.

● דרושה עוזרת, עם או בלי לינה, בעלת נסיון. תנאים 435168, 450000.

● יהלומים 111 מיטרים. — קבוצות לטיירים לכל הלקוחות בתנאי קבלנות מיוחדים.

● דרוש מוסמך לאיפור (קרבורטורים) חשמלאים מתאים. ראשון.

● דרושות תופרות לשמלות בבית „סאבר״ הקרן.

● ... נערות לרציניות אחרי צבא — חומר עצומים — יהודה חלוי 60.

● באיתור״ דרושים „שוסטרים״ לעבודה עד גיל 60.

● יהלומים, דרושים חותכים לכל החלקים טלפון 012501.

● 4,000 — ל״י בחור/ה 3 שעות ביום — אלנבי 66.

● דרושות עובדות לבית״ר סריגה.

● דרושה מטפלת נשואה ג׳ 15—8 לשעות.

● יהלומים! דרוש חותך ללמטה — לאבנים גדולות 787550.

● קבלת יבוא, מוכרה, מנהל״ש מנוסים 228408.

● יהלומים 111 דרושים סורטרים.

● דרושה פורליסטית בעלת נסיון ... 821025.

● דרושה עוזרת רחוף לכל, בנאות־רחל חוות 8193 רק אחה״צ.

● דרושה עוזרת עם או בלי לינה בעלת נסיון, תנאים 468408, 450000.

● דרושים עובדים להרכבת מוצרי חשמל כולל ... 800308.

● דרושה לזינגר אוברלוק לרבות תופרות בלתי מקצועיות, תנאים טובים.

● למשרד בתל־אביב מוכרת ... 500.

● ... בחורה לעבודות במשרד ...

● דרושים שומרים למוסדות ולבתי־חולים תל־השומר, יפו, בת־ים, חולון, ראשון־לציון. דרוש שכר ותנאים טובים.

● דרושים מכונאים טובים.

● דרושה מטפלת לילד ב-5 פעמים בשבוע.

● דרושה עובדת למטבח.

● דרושה פקידה מתחילה לעבודה בגבעתיים.

● דרושה עוזרת עצמאית.

● דרוש עובד לחשמל ...

● כבית תפירה דרושה אשה ...

● דרוש נער לעבודה ...

● כבר מגישים ...

● בת״א בית 1200 מ״ר קומה ...

● להשכיר אולם 600 מ״ר ...

ביקוש דירות

● זוג + ערבויות מחפש בשכ״ת — ברמ״ם — קניה 840488, 043445.

● דרושים ברחובות דירות וחדרים להשכרה ללא תיווך „נאור״ 03-426684.

● לזוג אירופאי דרושה דירה 3 חדרים מרוהטת וילה — 03-460040, 03-226808.

אולמות

● אולמות בכל הגדלים כבית החולך ונבנה ברחוב ביאליק 122 רמת־גן לפנות בשעות 10—8 לפנה״צ או למשרד בין השעות 11.00—8.00 טלפון 250040 וגם אולם למכירה או להשכרה ברחוב אחד העם עם 44 פינת יבנה תל־אביב כניסה מיידית. לפנות למשרד רחוב הה׳ באייר 4 תל־אביב בין השעות 11—8.00 טלפון 250040.

● בשכר אולם 100 מ״ר קומה ג׳ עם מעלית רח׳ אילת 18 ת״א, טל׳ 263720.

● להשכרה/בשכ״ת 1200 מ״ר קומה א׳ בצומת אחים קריית־מלאכי, מתאים לאולמות, משרדים, מלאכה וכו׳, טלפון 03-466841, 03-20755.

● להשכרה אולם 600 מ״ר גבוה ויפה קומה מעל עמודים עם מעלית חשמל וטלפון. בהזדמנות! 623300.

בתי מלאכה

● למחסן/ב״ים, בשכ״ת, ליר מורבי, טלפון בערב 868303.

● דרוש בית־מלאכה בשכ״ת 70—60 מ״ר + כח + טלפון + חצר, ז״ת ליסורי פלורנטין 17/17 טלפון — 924078.

חנויות

● להכרת פרסום ותיקה דרושות חנויות + טלפון, בשכ״ת! במרכז רמת־גן, חולון, פתח־תקוה, עריפות לחזות ארוך, 227118, 227117 ובערב 471433.

משרדים

● לשכירה אולם 120 מ״ר עם אפשרות לחלוקה פנימית בבית מסחרי חדש בדרום ת״א. פרטים טלפון 831224/5 בין השעות 10—8 בשעות הערב טלפון 040666.

● כיכר״ת ע״י אתרים 80 מ״ר קרקע + טלפון למשרד בלוח/גרפיקה וכו׳, 60174.

● בשכ״ת 2 חדרים + מטפים יהודה הלוי 66 פינת יבנה, 013130, כניסה מיידית.

מחסנים

● דרוש מחסן צריך לטעינות ... 878816.

מגרשים

● בהזדמנות בחור משיון מגרש לאוסקי בניה מיידית 052-27020, 100,000.

● על ישעת ים תרזי 2 דונם, טלפון לפנה״צ 810285.

● מפרעה! 8 תנאי הנוח חלאי להשקעה במוכח.

עסקים

● כבר מגישים ע״י יחוד מכספ הצעות להשלעלה בכניות במקום, פרטים בפה בירות, טלפון 011768.

● למכירה בדרום מאפיה קונדיטוריה בסיטונות, קליני טורה מובכחת, פרטים לשחי פישאות טל. 006601 בערב.

● בשכ״ת מכלת נדולה ריפה פרנסה בטוחה.

● להשכרת שני חדרים בכל לקבור בנמרוד בת״א.

● קיוסק להשכרה של שני בשיכון ז״ת, לוד.

● מקבלים עבודות בכבישים הידראוליים.

● דרוש בית או מכנה 4—6 קומות עם מעלית או מכנה קרקעי לבחות 30—40 מ״ר לשכירות. תורשית לפחות ל שנים. בהצעות נא לפנות לבית־אבות גאולה 058708.

● כבר מגישים ע״י יחוד מבקש הצעות להשלעלה בכניות במקום, פרטים במוכר רות, טלפון 011768.

● סלון לתסרוקות ברמ״ש + מוניטין במרכז חיירות טלפון 231114.

● מכלת בהזדמנות, ברמ״ה, בצפון ת״א מפרנסה 2 משפחות 280408.

● למכירה סיטונאות פירות ירקות ומזון מסאת ויקנה עסק 10 280008 „נכסים״.

● ברמ״ם מכלת מבוססת ועובדת בתל־אביב, פרנסה לשתי משפחות. בעבודה — 80078.

הצעות עבודה

● יהלומים!! דרוש פועל רציני! לקצוות למטה, מטנט, ומועל רציני לבר למטה, לבכרה 48 הרצל אסנה.

● לסלון אופנה דרושה תופרת טיסיות מעולה, תנאים טובים, 480072.

● למפעלי דשות פלאי בגבעתיים דרושים טכנאים, עוזרים לאופטים, טכנאים וצבורים (צעירים לאחר צבא), „וינכיטר״ בשקט, בר בר פרטים להתקשר טלפון 740811.

● דרושים שומרים למוסדות ולבתי־חולים תל־השומר, יפו, בת־ים, חולון, ראשון־לציון. רחובות. שכר ותנאים טובים. מתקיימים להביא אתם פנקס מילואים ותעודת שחרור בת״א, מוריען אחרי בית אפריקה שד׳ שאול המלך 86 או ברחובות הרצל 100.

מבני תעשיה

● לתעשיה אלקטרונית ב-לב ת״א בניין 4 קומות סה״כ 1000 מ״ר 4 קווי טלפון ומעלית + חניה נוחה, המוסמים לתעשיה — אנגלו־סכסון 250181.

● להשכרה בלב ת״א מ-150 מ״ר עד 1000 מ״ר לתעשייה קלה ומחסנים ק״ק וגם עליונות + טלפון + כח + מעלית 8 טון. כניסה לחניה ופריקה נוחה. המוסמכים לתעשיה: אנגלו־סכסון טלפון 260181.

תורנות רופאים לפי המקומות

תל־אביב
- קופת חולים לאומית; קופת חולים „מכבי״ כוללת קופ״ח אסף; תורנות לילה במגן דוד אדום ברחבי המדינה.
- ד״ר חר־אבן, אפשטיין 6, טל. 443281;
- מד״א, טלפון 101, 292222, רופא בין השעות 8 בערב עד 7 בבוקר המבקר חולים בבתיהם.
- ערן — עזרה ראשונה נפשית — ת״א 261010. 24 שעות ביממה;
- מד״א הרצליה, טל. 101 981333;
- מד״א גוש דן, טל. 781111;
- רמת־גן, גבעתיים, בני־ברק והסביבה עזרה ראשונה בהסתדרות הרפואית טל. 723385 הרצל 58, רמת־גן.

ירושלים
- הזמנת רופאים במקרים דחופים מ-8 בערב עד למחרת ב-7 בבוקר. טלפון 101 בתחנת מד״א מרפאה ורופא לטיפולים דחופים. בלבד.
- ערן — עזרה ראשונה נפשית — טלפון 02-69911

חיפה
- רופא תורן במגן־דוד־אדום. טל. 101 עד 7 בבוקר.

תורנויות בתי חולים

תל־אביב
- הדסה (ילדים), איכילוב (פנימית, כירורגית);

ירושלים
- שערי צדק (ילדים), הדסה (פנימית, כירורגית, עיניים, נשים);

חיפה
- רוטשילד;

תורנות בתי מרקחת

תל־אביב
- בנצח ישראל, נצח ישראל 11, טל. 226545; פרנקל, המלך ג׳ורג׳ 28, טל. 223721.

ירושלים
- ד״ר פרקש, הפלמ״ח 28, טל. 36084; אל־ארז, ככר שער הפרחים, טל. 282682.

חיפה
- חניתה, חניתה 22, טל. 231905.

מכל הארץ
- נתניה: נתניה, הרצל 11, טל. 22842.
- מחוז השרון: השרון, רמתיים; דרך השרון, טל. 052-21081.
- פתח־תקוה: פישביין, חפץ חיים 6, טל. 911541.
- רמת־גן: השרון, ירושלים 23, טלפון: 742046.
- בני־ברק: הירשביין, עקיבא 11.
- בת־ים וחולון: גני בת־ים, הנביאים 3, טל. 885671.

דירות בשכר חודשי

● בשכ״ת 2 חדרים יפים מרכז רמת־גן 680010.

● 4 יפים בראשון־לציון רוטשילד 127 725352 12—9, 19—4.

● רק אצלינו תמצא דירות וחדרים להשכרה, „נאור״ — 03-220484.

● ברעננה להשכיר ולמכור דירה ללא תיווך, בזל 14, 03—223007.

● 4 חדרים ע״י אוניברסיטת בר־אילן, חדשה + חימום + מעלית, 454710.

● ברדום צהלה 8 + הול, מזאר, + מעלית, 100 מ״ר, 701011.

דירות בדמי מפתח

● ברמ״ם 2 חדרים, מטבח, נוחיות, כרכ, תוו 17, טלפון 03-024310 מ-8.00—13.00.

דירות מרוהטות

● ללא דמי תווך 111 „פירוע דירות״ וחדרים להשכרה — ז׳בוטינסקי 80 ת״א, 456018.

● 2 חדרים מרוהטת יפהפיה, פריג׳ידר, גז וטלפון, 63806.

● דירה מרוהטת להשכרה בפרכז גבעתיים בשכ״ת — 727116, 201784.

● 3 חדרים מרוהטים, ק״ר, פריז׳ישרת חולון (800.—).

● דרוש מרוהט/ת לדירת 3 חדרים ע״י העיריה טלפון 226420.

חדרים מרוהטים

● ללא דמי תווך 11 דירות וחדרים להשכרה: „ירקון דירות״ דיזינגוף 242077, 202.

● בהרצליה 4½ חדרים, 145 מ״ר, כניסה שנה, ללא תיווך, אנגלו־סכסון 720780.

● בבתים 3 + מ״א 3,000 מיידי, בתנאים נוחים טלפון 158780.

● למכירת 2 חדרים בהרצל א״ח רמת־גן 1—2 חדרים ברחוב שמחה 825318.

● דירת בת 4½ יפהפיה ע״י השליאית ברמת־גן, — סביבה יפהפה 251-188 בבית 703232.

● 2½ ברחוב טברית בבני־ברק ע״י רחוב מוריען — 281121.

● בבתים 2½ חדרים חזית ק״ב הנביאים 14 קורדי.

● 2½ כמו 8 + מ״א בבת־ים ז׳בוטנסקי 08 601231.

● בבתים 3 חדרים ק״ג 3 כיווני אויר —.180,000 התיכונאים 50 ג׳ מתיתיה 673323.

● בבתים 4 חדשה ק״א שירותים כפולים מטבח אמריקאי —.205,000, 3 מטבח אמריקאי —.106,000 טלפון 874421.

● בפתח־תקוה 4 מאר חרשה ארונות חספה מעלית בריכה מיידי, 288004.

● בגבעתיים בהזדמנות 2 + הול + ארונות מיידי „סוירון״ 203386.

● חודמנות נדירה 11 קרוב לעיריה, 8 יפהפיה לחזית + מזגנן, מוכה לראות 11 206303.

● 8 מרווחים + מ״א + ק״ע קומה 5 + מעלית, קרובי קהיר 18 דירה 18 נאות רחל — חולון.

● בצפון בהזדמנות 2 + הול + טלפון 160,000 „מרון״ 263386.

● בנות אביבים רבאשי 8 סמוארים ק״ב 110,000 ק״מ 04-253242.

● למכירת כצפון מנטהאוז בהדר מעלית, חספה „ישוב״ 235053.

● בחולון 8 + מ״א, ומרפסת גדולים מסודרת + מסוף, חוית, מרכז 478852.

● בהזדמנות בפתח־תקוה 8 חדרים גדולים ק״ר + מוגן 810801.

● 8½ מפוארת גבול ר״ג ת״א, כניסת מיידית, טלפון 601331.

● בהזדמנות דירה 8 חדרים למכירה, 8 לוגני אויר —.106,000 רחוב סנחריבוחמ 10 דירה 7 חולון (אחרי ה׳ עירית).

● כמורשת ברחובות דירת 3 חדרים + מטפים ארונות, 060028.

● בראשל״צ 3 חדרים; מ״א, בפרכז + טלפון המקה מרכזית, 042048.

● 3 חדרים בתקנון במילן ברמות מפוארת 869059.

● בגבעתיים 1 למהיר! הלוחמה, בהזדמנות, 4, חזית אחה״צ, 360047.

● כרמת־גן 3 חדרים, 8 כיוונים, חניה, חזית טלפון 707883.

● 8 גדולים, בני־ברק ז׳בוטינסקי 84 כליסטלין, טל׳ 701418 מ-10.00.

● בפתח־תקוה דירת 3 חדרים, 226533, 231164, בשעות העבודה.

● בהזדמנות דירת 2½ חדרים בנוה שרת כולל ריהוט, טל׳: 420004.

● רק 40 דירות בלולות במבצע קלריון, עד 25,000 ל״י הנחה בקנית דירה, לפרטים קלריון ראשון־לציון, רח׳ רוטשילד 88.

● אל תקנה דירה לפני שתבדוק את האפשרויות בקלריון: מבצע עד 26,000 ל״י הנחה בקנית דירה. פרטים: קלריון ראשון־לציון רח׳ רוטשילד 88.

● עד 25,000 ל״י, הנחה בקנית דירה במבצע קלריון! פרטים ראשון־לציון, רחוב רוטשילד 88.

● בחולון — דירות 4, 4½ חדרים עם מעלית 2 דירות בקומה, ברחוב שקט במרכז ליד קולנוע סבוי פרטים: מכרה בע״מ סוקולוב 38 חולון, אחה״צ.

● דירות לוקסוס למכירה 8 חדרים כניסה מיידית ברחוב טשרניחובסקי 81 תל־אביב, לפנות במקום בין השעות 10—13 גם דירת 8 חדרים ברחוב אשתורי הפרחי רחוב ה׳ באייר 4 תל־אביב טלפון 250010.

● בהזדמנות בתל־אביב 8 + מ״א — 150,000, בתנאים נוחים 88842 בעבודה.

● בפ״ת 8 חדרים + מ״א 110 מ״ר רחוב סוקולוב 28, קומה 6, טלפון 840826 בעבודה 907028 בין השעות 17—20.

● בחולון! 8 + מ״א הצירנות 80 — נוחים — 784145 בערב.

● בבתים מיידי 3½ חדרים ק״ג משוכללת + טלפון, 870875.

● 8 חדרים + מ״א 90 מ״ר מעלית + טלפון שכוני + חנייה נאות ברכה, נחלת יצחק טלפון: 261068.

● בירושלים 2½, חצר מרטית + מחסן, כניסה נפרדת, 88820.

● חייבת למכור ובהזדמנות בירושלים דירה 3 מאורת + שכלולים, 84018.

● 3 חדרים חדשה מקסימה ע״י אוניברסיטת בר־אילן, כל השכלולים, נבנה ע״י קרח, 464718.

● ברמת־גן 2 + פינת אוכל מטבח רבבה טלפון + מוגן סלון מרוצף, 774288 — 724971.

● בנאות רחל 8 + מ״א, ק״ר (בלי מעלית), 848880.

● בהזדמנות בתל־אביב 8 + מ״א, 180,000, תנאים נוחים, 838843 בעבודה.

● 1. דירת לוקסוס חדשה בת 8 חדרים, בבנין חדש במרכז כפר־סבא, בקומה ד׳. 2. דירת לוקסוס חדשה בת 4 חדרים בבנין חדש במרכז כפר־סבא בקומה ראשונה. בדבר פרטים לפנות לטלפונים: 08—202066, בשעות 8.00—12.00, 03—748733 בערב.

● דירה בת חדר ברמת־יצחק 75,000, 584704.

● בהרצליה פנטהאוז לכניסה מיידית, ק״ח, חספה מרכזית. לפנות רוכוורגר, סוקולוב 60 טלפון 081400.

● בהזדמנות! 1 פנטהאוז ענק בבבלי 5½ חדרים, 200 מ״ר (2 כניסות, מתאים גם לרופא), 710,000 ל״י — „ביצ׳אצ׳י״, 268201, 201906.

● בהזדמנות 11 ברמת־אביב, 8 יפים + תוספות „ביצ׳אצ׳י״, 268201.

● בחולון, קומה ג׳, 8 מסודרת + תוספות 145,000 — 811198.

● בבתים 8 + מ״א־קוטית, 8 כיווני אויר, 190,000 — אחה״צ 876028.

● בארלוזורוב פינתית 8 + הול + מרפסות, ק״ב, ק״ע, 84290.

● למכירה 2 חדרים, גד מכנם 25 פתח־תקוה, גוטמן 16.000.

● בהזדמנות בהרצליה דירה מפוארת, סלון גדול, חדר ארונות + 8 חדרי שינה, טלפון 083772, בשעות הערב.

● בהזדמנות 2 חדרים, במרכז בת־ים + מטפים, 888468 שמואל.

● בהזדמנות בבתים 8 נדרלים 4 מרפסות, ק״ר, 687862 מ-18.00.

● למכירה 8½ חדר חדישים בר״ג 260,000 ל״י תווך מורים, 721778.

● למכירה דרמטשתחי בחולון במגורון בשכון ותיקי, ר״ג נקוק לשיפוץ, לפנות תווך מורים 721778.

● בר״ג למכירה 8½ חדשה + גג + השקה קומה 13, 895,000, תווך מורים, טלפון 721578.

● בהזדמנות 8 + הול מסודרת, מטפים, חזית, קטלפון 148 גבעתיים, ריצפרים, מ-18.00.

● בהעמדה בשכון שחרונים בשקט, מרכזי ושקט, טלפון 03-84604.

פרקי היום בתנ״ך

● יהושע, ז—ח

ההלכה היומית

● מעשר שני, ח׳ (ח—ו)

הדף היומי

● יומא, כ״ב

המשנה היומית

● ציצית, י״א (ו—י״ב)

קבלנים

● בבתים בהזדמנות 8 חדרים ק״ר ארונות אמריקאיים, טלפון פנימי, משכנתא 65,000 כניסה מיידית 706304, 871949, שדרות הר עצמאות 79.

● בחולון בונה חברת ש.א.מ. בנין 2 קומות ברחוב חומה ומגדל פינת ויצמן דירות מרווחות 8—4 חדרים. פרטים: רחוב סוקולוב 64 חולון, טלפון 848447.

● 4 חדרים חדישה + מעלית + הסקה בצפון: 226840, 450721.

● רוצה לראות משהו מיוחד? בוא למשרד חברת „גן״ בפתח־תקוה ונסיער לראות דירות, שלא ראית כדוגמתו. ומשכנתא והלוואה לא צמודה עד 100,000 „גן״ חברה לבנין, פתח־תקוה רח׳ חיים עוזר 20.

● „נוה רסקו״ רמת השרון, דירות מפוארות 4 חדרים. לפנות לפרטים: חב׳ „אביב״ טלפון 205783.

● דניאל חברה לבנין בע״מ בונה בחולון דירות בנות 4 — 4½ חדרים כבנין בן 4 דירות ברח׳ ביאליק ליד שנקר לפנות שנקר 47 חולון טלפון 847750.

● בגבעתיים 11 דירות מפוארות בנות 4, 4½ לפנות 230025.

וילות ובתים

● קיסר: בפתח־תקוה 5 חדרים למכירה לא בשכח — 003870.

● ברמת־השרון קוטג׳ים מ-550,000 עד —.000,000 „ביצ׳אצ׳י״ 201006, 268201.

● ברעננה טוריים על חקרקע 475,000 וקוטג׳ — 450,000 כולל מע״מ ופיתוח „אמריקודר״ אחוזה 125 רעננה 052-23385.

● בנתניה למכירה פנטהאוז 240 מ״ר חבולג רצוף שיש חרסינה גרמנית במרפסות ו־בסלון, אקווריום של 6 מטר תקרה דקורטיבית בקומה 7. 053-84234, 053-89720.

● ברעננה קוטג׳ים מפוארים 6 חדרים במיקום מצויין מ-450,000, „דירון־רעננה״ אחוזה 100, 052-39208.

● למכירה בהרצליה פיתוח 4 וילות בשלבי תכנון, חסכ״ים מ-700—500 מ״ר בהירים מ-808,000 ל״י כולל מ.ע.מ. פרטים: 037021 מ-8.30—15.00.

● בנתניה למכירה וילה 210 ממ״ר בניה, 100 ממ״ר 4 חדרים + סלון עם מקלחות כפולות הכניסה תוך 10 חודשים, תנאי תשלום נוחים, טלפון 058-39726 כל היום כולל שבת.

● בהרצליה הצעירה קוטג׳ים 6 — 4½ חדרים החל מ-600,000 ל״י לפנות רוכוורגר — רוטמנס, סוקולוב 60 טל: 081400.

● אנגלו־סכסון ר״ג מציעה למכירה בגבעתיים באזור זוקרה פנטהאוז 5 חדרים, מ-60 מ״ר על כל הלוקסוס. בגבעתיים באזור שקט דירות מאר 150 מ״ר כולל דיחום ומכשירי חשמל. בשכונת הלל וילה מקסימה על מגרש 250 מ״ר ועוד הרבה הצעות. אנגלו־סכסון ר״ג — 720279.

● בהזדמנות וילה דו־משפחתית בשיכון דן, 8 חדרים לוקסוס —.400,000, 787600.

● בצהלה למכירה וילה יחידה על דונם במיקום מצוין, 500,000, 238058.

דירות

● ברעננה מגוון דירות 8, 3½, 4 ודירות גג חדשות ומיד יכנה „אמריקודר״ — אחוזה 125 רעננה, טלפון 052-38585.

● בהרצ־השרון „בדירות״ הודי 8, 3½, 4, ופנטהאוזים בכר השרון 78, 052-21008.

● „עצרה״ חברה לבניין בע״מ בונה ברמות צהלה דירות 4 חדרים + חדר על הגג פרוצקט, שרותים כפולים 413010.

דירות למכירה

● ב„על־אלונים״ למכירה קוטג׳ים בגבול רמת־השרון הרצליה, רח׳ עקיבא פינת בן־יהודה ודירות בגדלים שונים בראשון־לציון, רח׳ הגדוד העברי פינת סרנולו; התשומת! לכו הגל ביום 10.10.76 צברנו למשרדינו מחדשים ברמת השרון, רח׳ סוקולוב 56, טלפון: 03-470009.

קנה דירה בתנאים בלתי רגילים!

בטבריה מעל שפתיים כנרת | בנהריה בשדרות הגעתון

דירות רווחה 3, 3½, 4, 4½ חדרים

„רסקו״ חיפה — רחוב הרצל 1, טלפון 04-668161
„דירות־עם״ קרית מוצקין — שד׳ השופטים 2, טל. 04-710191

רסקו RASSCO

הקניה הטובה ביותר 1976

על רסקו אפשר לסמוך!

במלאות שלוש שנים לנפילתו של יקירנו

סרן **ברמן אלישע** ז״ל

שנפל במלחמת יום הכפורים

נעלה לקברו

ביום ראשון, ל׳ תשרי, תשל״ז (24.10.1976), בשעה 14.00, בבית־העלמין בבאר־שבע.

המשפחה

במלאות שלוש שנים לנופלו של בננו, אחי הבלתי נשכח

חיים פרבר ז״ל

במלחמת יום הכיפורים (ב„חוות הסינית ציר טרטור״)

נעלה לקברו ונתייחד עם זכרו מחר, יום חמישי, כ״ז תשרי תשל״ז 21.10.76, בשעה 15.00, באזכרה כללית לחללי מלחמת יום הכיפורים.

המשתתפים נפגשים ע״י שער בית הקברות הצבאי בחיפה

זכרך לא ימוש מליבנו לעד

רבקה, פישל, יעקב והמשפחה

למלכה שרון

תנחומינו הכנים במות בנך

יוסי ז״ל

ההנהלה והעובדים מבשלת שכר לאומית בע״מ

מטה מרחב השרון משטרת ישראל

משתתף בצערה של

רב־שוטר **חביבה דהן**

במות עליה

אביה ז״ל

במלאות שלוש שנים לנפילת יקירנו

רס״ן **אמנון סהר** (קרוסהר)

שנפל בקרבות העיר־סואץ במלחמת יום הכיפורים

נתיחד עם זכרו

ביום שישי, כ״ח תשרי, תשל״ז (22.10.1976), בשעה 11.00 בבית־העלמין הצבאי בקרית־שאול.

המשפחה

במלאות חמש שנים לנפילתו של בני ואחי היקר

סרן **שמעון יזרסקי** הי״ד

נעלה לקברו ונתייחד עם זכרו ביום חמישי, כ״ז תשרי, תשל״ז (21.10.1976), בשעה 4.00 אחרי־הצהרים, בבית־העלמין הצבאי בכפר־סבא.

נפגשים ליד שער בית־העלמין.

המשפחה

מקררים

● קונה מקררים !!! כמחיר הגבוה ביותר בטלפון ביום ובערב 546316.

● מקררים צעירו !!! קונה מקררים במחיר גבוה, טלפון 445609 ביום ובערב.

● קונה !!! מקררים מקומיים במחיר גבוה ובטלפון, טלפון 820667 ובערב טל' 460141.

● קונה !!! מקררים משר מקיש במחיר גבוה ובמוד נו, טלפון: 826554.

● מתיבזאן לצרכו מקררי ק"רל אלקטריק טלפון: — 262660, 260069.

● קונה אמקור 11 ב־1.400 — צועע בצבעים ב־300 — 81567.

● דרוש מקרר חקפאה מס' חרי גדול במצב טוב — 262620.

מזגני אויר

● "מוג" שרות מזגני אויר פתרונים, אהראי, זול ומהיר + הרפבת חשים — 58800.

מי מצא?

● פרס למוצא מיון 404 בו' 248008, לטלפון 200004 מ־8—10 ומ־13—17.

● פרס אישי סלולים נדר לים 4 עדיצים מודל אמ"ד + פיים סוני קסמות מ.ס. 82 + פיים גרונדיג 247 טי.וי. סלולים גדולים מר דל חריש. טלפון 281101, בערב 467227.

● מחיבזאן לצרכו מערכות סטריאו "פישר", טלפון: 281080, 280639.

● רסיבר "פיונר", טייפון "טיננס", טייפ "סוני", ו"גרינכם", 880423.

נרשמו לנשואין

● יעקב חיים בן יעקב, רווק, כפר יונה; בן חמו יפת בת ציון, רווקה, כפר יונה.

● בבליאן ויצמן בן שמואל, רווק, כפר יונה; שייס סייה בת שמעון, רווקה, מושב תנובות.

● מיכליס עומר בן זאב, רווק, מייסב בארותיים; יוש' חיה חיה בת מיכאל, רווקה, מושב בארותיים.

● גרידיש יעקב בן רחמים, רווק, כפר יונה; חנאני אביבה בת מסוני', רווקה, כפר יונה.

● טאוכע יוסף בן מיטולם, רווק, מושב תנובות; שיכה ליאורה בת יעקב, רווקה, כפר יונה.

● יצחק אברהם בן יודנה, אלמן, כפר יונה; שער שר שנה בת רבי, גרושה, באר־שבע.

● איתן רחמים בן שמואל, רווק, ספר יונה; רחל כהן בת יעקב, רווקה, נתניה.

צילומים

● קונה מכונית צילום מס' סבים, — מיטשיטוות, טלפון 03-240244 מ־8.00—16.00.

רהיטים

● עד 60% הנחה, מרהיטים למשרד ולבית ישרונים בתע־ רוכות 474148 ביתו 20 — "ירוד תמודה" 9.00—19.00.

זה משתלם יותר
הלוח הכפול
גדול יותר קריא יותר זול יותר

● טונון 4 יחידות ומספר טרסים במצב חריש 456118 ב־שעות המשרד.

● חיסול מוחלט, יש להוציא הכל, כל הקודם זוכה: ארונות נוער, ארונות קיר, רהיטי סלון ועור ועוד, — פתוח מ־9 עד 1, ומ־4 עד 8 בערב, טל' 726977, רחוב סירקין 20, בנין קולנוע הדר, גבעתיים.

● מיטה זוגית פורמיקה + טואלט וראי קריסטל כסא, 784393.

● רהוט סלוני עתיק בת חריש 8 חלקים 17.000, טל' 701058.

● סט סלוני למכירה טלפון 824410 משעה 16.00.

● עתיקים! ארון, מיטה כפולה, כורסא כפולה, לא לסוחרים! יפהפיים, 456118 בין 8.30—16.00.

שידוכים

● "עזר" היכרויות מיודות ברמה גבוהה בפוטנציאל עצום, לרשותכם משרד מולדי ואמין, חרשום כחק, דר זינגוף 284820 8/65.

שרותים

● "הפכעה" שיפוצים ושר־ גויים בחנויות ודירות אינ־ סטלציות מים וחשמל באחריות 783036.

● שיפוצים ושיפורים, צבע ותוספות, עבודה באחריות, טלפון 228018.

● "סלע" — הקש, לוגיסים, ריצון משח"צ 107, באחרי־ יות 473271.

● "יהלום" ליטוש והברקת מרצפות ונקיון יסודי באחריות, 701260.

● מופו ליטוש והברקת מרצפות + נקיון + חברה טלפון 840525, 24 שעות.

● "המבריק" מלטשים ומבריקים + נקיון מ־400.— ובאחריות + חברה, טלפון 701872.

● החברקת מלטשים ומברי־ קים מרצפות — 400, ונקיון יסורי, 700845.

● ניקיון יסודי! פוליש! חברת פוקים באחריות! טלפון 840170.

תריסים

● מבצע!!! תריסים 260 חלונות 880, ומקלחונים, — טלפון 743867.

● תריסים וחלונות בחום מלוטש באחריות לשנתיים. ור בתשלומים 904002.

הלוח הכפול

ירושלים

דירות למכירה

● 3 כמעט ציוד ארונות + תסקה גינית 180.000 ל"י 636027.

● דירת 3 + 2 מרפסות חזוסה — חשלישית 7 — אשכנוי.

● בחודמנות! לרחיים בנות יעקב 3 חדרים חדשה, לגמרי חרם למחלקת אחזקה, יעודף 08—753107.

מכוניות

● מאוגוס 12 1964 מנוע 1971 + רדיו 684030 אחרי 4.00.

● מיניקייבר 1974 ידידא ישונה 85.000 ק"מ 202455.

הצעות עבודה

● למפעלי חברת ים דרוש בעל נסיון במפעל תעשייתי תנאים טובים טל. 02-623201 כנ"ל.

● דרושים מפוצים עם רכב פרטי ל־8 שעות חלוקה בימי שישי 222351.

מציעים למכירה

● בחודמנות מיטת תינוק, בלנדר מיטות גו וכו' 202028.

הלוח הכפול

חיפה

דירות למכירה

● למכירה בנצרת עילית 3 חדרים 80 מ"ר חדשה 80 מ"ר חדשה טלפון 03—748487.

● למכירת דירה בת 4 חד־ רים נחריה, רח' ולפסון 12 קומה א'.

דירות בשכר חודשי

● 2 + מרפסת וגינה פרטית בהדר למעלה בערב 03-228216.

ביקוש דירות

● מתפשים דירה פנויה ל־ מכירה, בשכ"ח 4—2 חדרים בסביבות רחוב הרצל — בל־ פור — נורדאו — ירושלים — (לא חרחק מכלבור) לפ־ נות ל"און" רח' הרצל 22 טל' 645403/4.

הצעות עבודה

● פקידה מנוסה לטיפול ב־ לקוחות והדפסה דרושה לאור לם התצוגה ומכירות של כל מיכון משרדי, תנאים טובים, אווירת עבודה ואפ־ שרויות קידום למתאימה נא לטלפן למר מנחם חדר טלפון 04—639204.

● דרושה פקידה, הכיכה ל־ חצי משרה למנח"צ הדפסה טובה בעברית 04—666802.

● פועלות ופועלי נקיון ב־ שעות לפנה"צ ואחה"צ ב־ בי"ח בחיפה, תנאים מצוינים "משמר" שער פלמר 1, — נים לפנות אישית לחברה 04—649807.

● לעבודת אחזקה דרוש מרג־ ים או מגדר סגור 720865.

● דרוש/ה אחראי/ת למשרד ביטוח ידוע למחלקת חי רכב עם נסיון קודם, לפנות בכתב לת"ד 38319 חיפה או טלפונית 6—668175.

● דרושה מטפלת לתינוקת 8 פעמים בשבוע דרושות המלצות, טלפון 62767.

מכוניות

● דודג' דארט אוטומטית 1970 + רדיו + מזגן ב־ מצב טוב מאוד 60.000 ל"י סכיירי תנועה בע"מ, חיפה 832594.

● פיאט 127 מודל 74 — 21.000 ק"מ טל. 80927.

טלוויזיה

● תיקון טלוויזיות באחריות גם בגיהנום! במחירי מיני־ מום! באחור את יונס — הרצליה 5 060092.

● תיקון הטלוויזיה שלך עוד היום, מחירו תחלוץ 28 — 000006.

למרכז שקום יפו

דרושים

מדריכים מקצועיים

אין צורך בהסמכת רשמי בעלי השכלה על תיכונית/טכנולוגית

טלפון 829789

למפעל בענפי החשמל והמתכת באיזור מפרץ חיפה

דרוש

מחסנאי

● בעל ידע ונסיון ב־ניהול מחסן טכני לב־ צוע קניות ● בעל רשי־ יון נהיגה ● עדיפות ליוצא צבא בענפים הנ"ל.

לפנות בציון פרטים אישיים ונסיון לת. ד. 4627, חיפה.

למועצה המקומית מבשרת־ציון

דרוש

מרכז/ת

לפרויקט הרווחה

מועמדים מתאימים יפנו לטלפון 02-527940 מועד האחרון להגשת מועמדות 24.10.76 שעה 12.00.

למשרד שנסטרוקציות בנין

דרושים:

הנדסאי/ת

שרטט/ת

עם נסיון

לפנות טל. 254892

לקבוץ להב ד"נ נגב

דרוש

מטפל לנכה

(רצוי חוגש ורווק)

לפנות לקבוץ להב, ל־ רעיה או לבבור טלפון 057-74869, 057-74634

נער שליח

עם רשיון לוסטה דרוש ליום עבודה מלא.

להתקשר

705161, 795113

דרוש

מכונאי דיזל

באזור המרכז עם טלפון להתקשר 08-220819

מבשלת שכר לאומית

למשרד הראשי רח' חשמונאים 90 ת"א

דרוש

עובד
למחלקת חשבונות

נא לפנות בכתב לת.ד. 7066 ת"א או טלפונית ל־(03)265271 קו פנימי 35 או 38.

לחברה מסחרית גדולה בתל־אביב

דרושה

כתבנית נשיונל

(דגם 33)

ל־6 שעות עבודה

עדיפות לבעלת ידע בהנהלת חשבונות.

לפנות טלפון 831281 למר צייכנר בין השעות 8—13.

למשרד גדול של רואי חשבון

דרושה

✱ כתבנית עברית

5 ימי עבודה בשבוע

✱ פקידה

לעבודות משרד שונות

5 ימי עבודה בשבוע

לפנות טלפון 291174 ת"א

לחברה מסחרית ושרותים

תל־אביב, רח' יצחק שדה 36—34

דרושים

1. פקיד/ה

✱ לעבודה משרדית והדפסה

✱ ידע בהנהלת חשבונות

✱ וניהול מכירות

2. טכנאי מעולה

✱ לחזקת דוודי קיטור.

לפנות: "לשרות פירוטכניק בע"מ" טל. 37027 — 35694 בין 8.00—16.00.

לחברת "יבוא בתל־אביב"

דרושה

נערה

לשליחויות ולעבודות משרד שונות,

מ־08.00 עד 4.00

נא להתקשר בשעות העבודה 03—285282—3—4 ליהודה.

מפעלי ים המלח בע"מ

לאגף השיווק דרוש

עובד

בעל ידיעה מושלמת באנגלית (רצוי שפת אם)

נסיון בהנהלת חשבונות ומעולות יצוא.

מקום העבודה באר־שבע.

המעונינים יפנו בכתב למחלקת כח אדם, ת.ד. 75, באר־שבע.

למפעל תעשייתי בתל־אביב דרושים:

✱ מחסנאי טכני —

לניהול מחסן באופן עצמאי.

✱ מסגר —

בוגר בי"ס מקצועי, להפעלת מכונות פלסטיק בהזרקה.

מועמדים מתאימים שסיימו שרותם הצבאי יש בכתב בציון קורות חיים לת.ד 10003, ת"א.

חברת בניה ציבורית

מחפשת

1) מנהל ארכיב

לחדר משלוחים ודאר

בעל נסיון בארגון וניהול יחידה כזאת.

2) איש שליחויות

זריז, מהימן, דייקן.

המעונינים יפנו לטלפון 264251 ת"א למר אבי שדה מחלקת המנגנון.

עירית ירושלים

לפרויקט רווחה

דרושים
עובדים סוציאלים

בעלי הכשרה בעבודה סוציאלית

עבודה טיפולית מעניינת

דרגה 4 — 2 דרוג מח"ר

לפנות טל. 5-60221 בשעות 8—3.

"זהב"

יצרני אופנה בע"מ

דרושים

✱ מפעילה למכונת לחנה"ח אוליבטי בעלת נסיון — למשרה מלאה

✱ עוזר/ת למנהל־חשבונות למשרת מלאה

✱ פקידת מלאי למשרה מלאה

לפנות טל. 827102

אקרשטיין צבי בע"מ

למפעלנו בהרצליה דרושים

1. חשמלאי תעשייתי

עם ידע בקריאת תכניות חשמל

2. מכונאי אחזקה
3. מרכזנית למרכזיה אוטומטית

תנאים טובים למתאימים

לפנות בשעות העבודה למפעלנו אזור התע־ שיה הרצליה (כביש החוף) טל' 937666 למר גיורא

עם הרחבת היקף פעולותינו ולקליטת ציוד חדיש

דרושות לנו:

נקבניות

בעלות נסיון של שנתיים לפחות.

רצוי בעבודה על מכונות עם סרטים ומסכות.

העבודה במשמרות.

למתאימות, מובטחים תנאי עבודה נעימים וחולמים בחברה דינאמית ומתפתחת.

דטה מיכון בע"מ

רח' המסגר 60 תל־אביב טל. 38077

קופת חולים מאוחדת

דרושה
פקידה כללית

למשרה מלאה

שעות עבודה רצופות

המעוניינות מתבקשות לפנות למח' כח אדם, רח' ארלוזורוב 100, ת"א, טל. 233251, בין השעות 9.00 — 14.00.

פרס כספי

ינתן למביא לגילוי

שטיחים

שנגנבו

2.9.76

מוילה בשיכון ותיקים רמת־גן

טל. 55161/3, ת"א

אל תבזבז מים

המדרשה למינהל

מיסודה של הסתדרות הפקידים

מודיעה כי

ביום ה', 21.10.1976 תתקיים

ועדת קבלה

לקורס חד שנתי

לפרסום ויחסי ציבור

נותרו מספר מקומות בקורס הנ"ל

פרטים והרשמה במשרדי

המדרשה למינהל

תל־אביב רחוב אלנבי 113, טלפון 624462

מוסד בדרום

מחפש
מועמדים למשרות

1. מהנדס ייצור / תעשיה וניהול

לניהול תהליכי ייצור, תכנון מערכות עבוד נתונים, ויישומן באמצעות מחשב.

כישורים דרושים: כושר ניהול צוות עובדים, כושר ניהול משא ומתן. ידע בסיסי בשטח קובול. 3—4 שנות נסיון בעבודה כנ"ל.

2. מנתח מערכות

לניתוח תכנון ותכנות מערכות עבוד נתונים ממוכנות.

כישורים דרושים: תואר ראשון בהנדסת ייצור / תעשיה וניהול. ידע בסיסי בתכנות. המועמד שייבחר יקבל הכשרה נוספת לתפקיד הנ"ל במסגרת עבודתו.

3. מתכנן / מתכנת

לתכנון ותכנות מערכות עבוד נתונים מנהלי כישורים דרושים: תואר אקדמי או לחילופין הסמכה בהנדסאי או טכנאי מחשב. 3—4 שנות נסיון בעבודה כנ"ל.

מועמדים שיימצאו מתאימים למשרות הנ"ל ייהנו מ־ שכר בהתאם לכישורים. עזרת בדיור — למועמדים שמחוץ לאזור הדרום. קידום מקצועי ואישי. עבודה בסביבה מקצועית ובאוירה חברתית טובה.

מועמדים מתאימים מתבקשים לפנות עם ציון השכלתם וניסיונם לת. ד. 33274 תל־אביב.

סודיות מובטחת

רשות השידור

מודיעה על משרה פנויה

תואר המשרה:

אחראי לקידום ולמעקב

דרגה: 6—7 של דירוג המח"ר.

מקום העבודה: ירושלים.

כפיפות: לסמנכ"ל.

תאור תפקידי המשרה: אחריות לטיפול בפרוי־ קטים של בינוי במיתקני הרשות משלב הרעיון ועד להשלמת ביצוע העבודה. עיבוד תכניות אב ופרוגרמות, טיפול בבעיות מקרקעין. התקשרות עם מתכננים, הנחייתם ומעקב אחר עבודתם. השגת היתרי בנייה, הכנת מכרזים על פרוייקטים של בינוי ושיפוצים, ריכוז ועדת המכרזים, בדיקת הצעות קבלנים. הכנת חוזי התקשרות עם מתכננים וקבלנים בשיתוף היועץ המשפטי. חברות בוועדת פרוייקטים כנציג המינהל הכללי. מעקב אחר ביצוע העבודה של הקבלנים. בדיקת חשבונות ואישורם לתשלום, תאום עם הגורמים חשובים ברשות השידור בנושא הבינוי. מעקב אחר הביצוע התקציב הפתוחות. סיוע לסמנכ"ל במשימות מיוחדות המוטלות על ידיו.

דרישות המשרה: תואר ב.א. בכלכלה. רצוי תואר מוסמך בכלכלה או במינהל עסקים או תואר באדריכלות או בהנדסה. רצוי ידע בשיטות בנייה וניהול בנייה. נסיון של 5 שנים בתפקיד מינהלי בכיר. כושר לנתח נתונים כלכליים ותקציביים. כושר ניהול ברמה גבוהה. כושר הבעה בכתב ובע"פ. כושר לקיים יחסי עבודה תקינים עם עובדים ועם גורמי חוץ. ידיעת השפות עברית ואנגלית על בוריין.

הערות: 1. העבודה היא בלתי צמיתה. העובד יועסק עפ"י חוזה מיוחד למשך שנה אחת בתקופת הארכה. 2. מילוי התפקיד כרוך בנסיעות ובעבודה מחוץ לעיר, ובשעות עבודה לא רגילות.

המעוניינים במשרה זו יפנו בצירוף אישורים המעידים על השכלתם ונסיונם כנדרש לעיל, למח' כח אדם ברשות השידור, רוממה ירושלים, עד 1.11.76. הצעות שתגענה לאחר התאריך הנ"ל, לא תענינה.

לחברת תעופה דרושה

מזכירת מחלקת תיירות

✱ ידיעת השפות צרפתית וגרמנית חיונית.

✱ הדפסה במכונת כתיבה

✱ יום עבודה מפוצל.

נא לפנות בכתב יד ולציין נסיון קודם ופרטים אישיים לת.ד. 39181 ת"א.

סודיות מובטחת

בחברה מסחרית כלל ארצית מן הגדולות בישראל

מתפנה משרת:

ראש אגף מסחר ושיווק

במרכז החברה בתל־אביב

התפקיד כולל: ניהול המערכת המסחרית והשיווקית של החברה.

המועמד המתאים יהיה בגיל 35 עד 45 בעל נסיון נרחב בתפקיד דומה בהיקפו.

●

נא לפנות בכתב עם פירוט קורות חיים ונסיון קודם לת.ד. 11010 תל־אביב עבור "ראש אגף".

סודיות מובטחת.

לבנק דרושים

א. לעבודה רצופה בסניף המרכזי בתל־אביב

1. כתבנית עברית (משרת מס' 202)

2. פקידי הנהלת חשבונות — ידיעת אנגלית רצויה ביותר (משרת מס' 204)

3. מפעילת מכונה להנהלת חשבונות (פוסטרוניק) (משרת מס' 207)

ב. לעבודה ביחידת המסלקה במשמרת אחרי הצהריים והערב, אך ורק כמשרה מלאה ויחידה ולא כעבודה נוספת.

4. פקיד מסלקה (משרת מס' 301)

5. מפעילת מכונה למיון והטבעה (משרת מס' 306)

פניות מפורטות בכתב יד לת.ד. 29569, תל־אביב ולציין את מספר המשרה המבוקשת.

דרושים גברים

לעבודה בטחונית ברחבי העולם

כישורים:

✱ 12 שנות לימוד

✱ שירות צבאי מלא ביחידה קרבית בתפקיד פיקודי

✱ כושר בריאות תקין (פרופיל 82 לפחות)

✱ ידיעה טובה בשפה זרה

המתאימים יצאו עם משפחותיהם לתקופה בת שנתיים

המעוניינים יפנו בכתב בצרוף תולדות חיים, ופרטים אישיים מלאים כולל מספר תעודת זהות ומספר טלפון לת.ד. 39350 ת"א עבור (ה).

— רק פונים מתאימים יענו —

תגיבקל

תעשיות גבס למוצרי בניה, פתח־תקוה

למפעלנו בפתח־תקוה דרושים

שפכטליסטים מעולים

לעבודות מרק במערכות בניה חדישות

תנאים טובים לאנשי מקצוע מעולים!

מועמדים יפנו לקביעת ראיון לגבי אוזנה טלפונים: 03—901633, 03—926949

תגיב־קפעל מקבוצת "ישאסבסט"

חשב החברה

חברה ארצית מסחרית גדולה אשר מרכזה בתל־אביב מתכוונת למנות **חשב החברה**.

התפקיד מחייב פיקוח, מעקב וביקורת על כל הפעולות הכספיות והאדמיניסטרטיביות בחברה לכן, המועמד המתאים יהיה בעל הכישורים הבאים:

● השכלה מקצועית בדרג של רואה חשבון או מקביל לזה.

● נסיון מינהלי רחב בתפקיד ובחברה בסדר גודל דומים.

● תכונות אישיות המאפשרות לתפקד ולפקח על ארגון מסועף ודינמי.

●

נא לפנות בכתב, בצרוף פירוט קורות חיים ונסיון קודם לת.ד. 1019 תל־אביב עבור "חשב החברה". סודיות מובטחת.

במפעל למוצרים אלקטרו מכניים מדוייקים באזור תל־אביב

דרושים למשרד טכני

✱ **שרטט/ת מכונות** —

בוגר/ת בי"ס או קורס מקצועי לשרטוט מכונות

✱ **שרטט/ת אלקטרוניקה** —

אפשרי גם שרטט/ת בנין המעונין/ת לעבוד בשרטוט אלקטרוני.

✱ **טכנאי מכונות** —

בוגר בי"ס מקצועי ו/או קורס טכנאים.

למועמדים המתאימים עבודה מעניינת ברמה מקצועית גבוהה.

● המעוניינים יפנו למחלקת כח־אדם בטלפון 757211, או בכתב אל ת.ד. 75 יהוד מיקוד 56100.

קלי - יועץ לביטוח פנסיוני

לצוות הבכיר שלנו דרוש

ממונה על נושא ביטוח מנהלים

תפקידיו: טיפול שוטף בכל הקשור לנושא ביטוח המנהלים, כולל פגישות ומו"מ בדרג ניהולי בכיר, הכנת ניתוחים השוואתיים חשובים.

הכישורים הדרושים: בוגר אוניברסיטה בכלכלה, מנהל עסקים או ראיית חשבון. שליטה מלאה בעברית. כושר ניסוח בכתב, כושר ביטוי בע"פ ויכולת הרצאה.

חריצות יוזמה ורצון למעורבות ישירה בעבודה.

עדיף נסיון קודם באחד ממסלולי הבטוח הפנסיוני.

מילוי התפקיד כרוך לעיתים בנסיעות מחוץ לעיר ועבודה מחוץ למסגרת שעות העבודה הרגילות.

לפנות בכתב בציון פרטים מלאים למשרדנו בתל־אביב, רח' אחד העם 32.

למפעל אלקטרוניקה בתל־אביב

דרושים
טכנאי פיתוח

בשטח האלקטרוניקה

● בתשובה נא לפנות לת.ד. 39295 ת"א לקביעת ראיון אישי ולצרף פרטי השכלה ונסיון קודם.

התנאים בהתאם לכישורים.

— סודיות מובטחת —

מלמיליאן על שולחן העיסויים

מאמץ נוסף להכשיר את כדורגלן בית"ר ירושלים, אורי מלמיליאן, למשחקי הליגה נעשה אתמול, כאשר העסיין, קלמן יוסטמן, טיפל ברגלו הפגועה של הכוכב הירושלמי. מלמיליאן הגיע לתל־אביב במיוחד כדי לקבל את הטיפול הרפואי. בשלב זה עדיין לא ברור אם יוכל לשחק בשבת. (צילום: יוסי רוט)

הכדורסלנים הקיבוצניקים יתמודדו הערב בחיפה עם סטיאווה בוקרשט

בגביע
למחזיקות־גביע

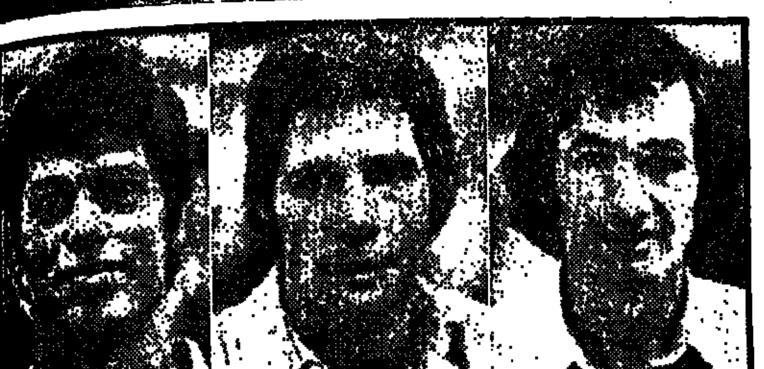

אור גורן · איתמר מרזל · בועז ינאי

תקווה לעבור את המשוכה הראשונה בהצלחה מירבית

גבת/יגור: "רק הפרש של יותר מ־2 נק' ישאיר אותנו בתמונה"

— מאת אורי ליאור —

באריי שיפמן (גבת), איתמר מרזל (יגור), עירא הררי (גניגר), גבי טייכנר (דגניה א'), אור גורן וג'ף רוזנברג (משמר־העמק), בן־יהודה ויוסי גרין (אלונים), אביגעם סלע (בית־אלפא) ו...בועז ינאי (נהלל) — אלה הם תשעת הקיבוצניקים והמושבניק מעמק־יזרעאל, אשר יפתחו הערב את העונה השלישית במסגרת המפעלים האירופאים של קבוצת הפועל גבת/יגור, מחזיקת גביע המדינה, במשחק המפקרן נגד קבוצת סטיאווה בוקרשט, מחזיקת הגביע הרומני.

ההיסטוריה הבינלאומית של גבת/יגור התחילה ב־1974 בגביע קוראץ', כאשר גברו על גלטסראי מטורקיה (64:84) ונוצחה בידי א.י.בי.סי. מרומא (76:63, 81:73).

ב־1975 בגביע־אירופה למחזיקות־גביע, הפסידו שחקני העמק לאולימפיאקוס מיוון (78:87, 89:63) והשנה... מקווים חניכיו של רן כהנא, לעבור הערב את המשוכה הראשונה בהצלחה מירבית: "רק הפרש של יותר מ־20 נקודות עשוי להשאיר אותנו בתמונה לקראת מיפגש הגומלין בשבוע הבא ברומניה".

הנצחון המשכנע על מכבי חיפה שלשום במסגרת הליגה (77:119) הרים את המוראל בקבוצה. המקיימת מחנה־אימונים ומתאכסנת במלון על הכרמל.

אתמול בבוקר קיימו שחקני גבת/יגור אימון מלא באולם החדש ברוממה, בו יערך המשחק. את ארוחת הצהריים סעדו בקיבוץ יגור. אחה"צ ביקרו בסרט ובערב נחו במלון. בשעה שרן כהנא היתפנה לנהל את משחק הליגה של הפועל יגור. גם אותה הוא מאמן. לאחר אימון־לילה התארחו השחקנים בדירת משפחת כהנא שבחיפה, לארוחת־ערב.

● **הפסד יחיד**

המשלחת הרומנית, הכוללת 14 איש (10 שחקנים, מאמן, רופא ושני מלווים), הגיעה אמש ארצה בטיסה ישירה מרומניה. מאמן הקבוצה, מיכאיל נדאף, שלזכותו 258 הופעות בנבחרת רומניה, סיפר, שקבוצתו נמצאת בכושר מצויין וההפסד היחיד שנחלה השנה בליגה (80:77), היה נגד דינמו בוקרשט, שתתמודד מחר נגד מכבי ת"א. הוא מכיר את קניה הבינלאומיים של גבת יגור. אותם ראה באליפות אירופה האחרונה, במיוחד [illegible] מו אותו בועז ינאי ומרכזו משחק, איתמר מרזל.

החמישייה הפותחת של סטיאווה, שהיא קבוצה צבאית [illegible] בוקרשט, תכלול את השחקנים הבאים: טימוס טאראו (מספר 4, 1.97 מ', בן 30, שחקן [illegible] חרת לשעבר, 180 הופעות [illegible] לאומיות); צרנאט קוסטל [illegible] פר 9, 1.93 מ', בן 23, [illegible] הנבחרת, 60 הופעות בינלאומיות); גיאורגי אוצלאק (מספר 13, 2.00 מ', בן 25, 50 הופעות בנבחרת הלאומית) וסילי זדרנגה (1.91 מ', בן [illegible] 40 הופעות בנבחרת הלאומית) ודורין דומיטרו (מספר [illegible] 1.87 מ', בן 26, 30 הופעות בינלאומיות).

המאמן הרומני הביע תקווה [illegible] תו, ששחקניו יציגו משחק [illegible] שייהנו את קהל האוהדים [illegible] ימלאו את האולם החדש [illegible] (3500 מקומות ישיבה). [illegible] לטקטיקה, בה ינקוט [illegible] הרומני, אין הוא מוכן [illegible] כמובן...

ינהלו את המשחק, שיתחיל ב־8.30 בערב, שני שופטים בינלאומיים, מצרפת ומאוסטריה.

יגאל גריפל בשיחה טלפונית ממאדריד

ספרד עשויה לשלוח את הנבחרת או קבוצת־צמרת

"מסתמנת אפשרות לקישרי־כדורגל בין שתי המדינות"

— מאת אברהם בן־שלום —

עוד לפני כינון יחסים דיפלומטיים בין ספרד לבין ישראל, עשויים להרקם קשרי כדורגל בין שתי המדינות על בסיס ידידותי. יתכן ונבחרת הכדורגל של ספרד, או אחת מקבוצות הצמרת במדינה זו, תגיע אלינו בעתיד הקרוב למשחק ידידותי והכדורגלנים שלנו יוכלו לערוך בספרד סיור־משחקים.

על אפשרות זו סיפר לי אמש בשיחה טלפונית ממאדריד, מר יגאל גריפל, ממלא־מקום ראש עיריית תל־אביב ומחברי מועצת ההימורים, העושה בבירת ספרד בקונגרס מועצת הטוטו הבינלאומי.

היה זה חואן בורגולס, יו"ר הטוטו הספרדי, שרמז בפני הנציג הישראלי על כך כי הגיע הזמן ליצירת קשרים בין הכדורגל הספרדי והישראלי על בסיס ידידותי. בורגולס אף הסכים להפגיש את מר גריפל עם ראשי ההתאחדות לכדורגל בארצו ופגישה זו אמורה להתקיים היום. הנציג הישראלי הסביר כי הנבחרת הישראלית מעוניינת במבחנים בינלאומיים לקראת הופעתה במוקדמות הגביע העולמי ובכלל.

בפגישה היום תיבחן, איפוא, האפשרות לבואה של נבחרת ספרד או אחת מקבוצות הצמרת — ריאל מאדריד, ברצלונה, אתלטיקו־מאדריד — לישראל בחודשים הקרובים. או הופעת הכדורגלנים שלנו בספרד. אם יושג הסכם עקרוני בנושא זה, יובאו הדברים מיד לידיעת ההתאחדות לכדורגל בארץ, וזו תיכנס למו"מ מעשי עם הספרדים.

סיכויים טובים

על־פי בקשת ההתאחדות לכדורגל מנצל מר גריפל את שהותו במאדריד לקידום מאמצינו להשתלב בכדורגל האירופי ובראש ובראשונה. לחזק את מעמדנו במשחקי האינטרטוטו האירופי. משחקי האינטרטוטו, נערכים מטעם איגוד הטוטו הבינלאומי וישראל התקבלה אשתקד למפעל זה בדרך נסיון. המגמה עתה היא להשתלב במשחקים אלה באורח קבע — כחברה מן המניין — ולהיטיב גם במשך הזמן את תנאי ההשתתפות (חקיץ כיסו ההתאחדות לכדורגל ומועצת ההימורים את כל הוצאות הטיסה של הקבוצות האירופיות שהגיעו לארץ למשחקים עם הפועל באר־שבע ובית"ר ירושלים). קונגרס האינטרטוטו יתכנס בחודש הבא בשטוטגארט שבמערב־גרמניה, ולפי הערכתו של מר גריפל, יש לנו סיכויים טובים להשיג את מבוקשנו. זאת לנוכח היחס הטוב וההודה שמגלים אנשי הכדורגל באירופה כלפי ישראל.

"צעד ראשון"

בראש מועצת הטוטו הבינלאומי, עומד, מיודענו, הרמן נויברגר, יו"ר ההתאחדות הגרמנית וסגן יו"ר אופ"א (ההתאחדות הבינלאומית לכדורגל), הפועל אישית למען צירופה של ישראל להתאחדות האירופית. הוא פנה רק לפני חודש במכתב אישי לשבע מדינות אירופיות וביקש מהן לתמוך בקבלתה של ישראל לאופ"א (ההתאחדות האירופית). נויברגר וכן יו"ר ההתאחדות השוויצרית, ולטר באומן, המשמש כמזכיר מועצת הטוטו הבינלאומי, רואים לדברי מר גריפל חשיבות רבה בהופעתן של קבוצות ישראליות במשחקי האינטרטוטו. כצעד ראשון להשתלבות בזירה האירופית.

מנצ'ל: "אם עד יום ה' לא ייענו תביעותי - אתפטר"

— מאת כתבי "ידיעות ספורט" —

המחלוקת שנתגלעה בין מאמן הפועל עכו, אברהם מנצ'ל, לבין הנהלת הקבוצה הגיעה אתמול לשיאה בהודעה חד־משמעית, שמסר מנצ'ל ליו"ר האגודה, משה סבן: "אם עד יום חמישי לא ייענו תביעותי, אפסיק לאמן את הקבוצה".

מאידך הודיעה הנהלת הקבוצה, שמנצ'ל חתום על חוזה עד ל־18 ביולי 1977 ועל כן היא תובעת את קיום החוזה על כל פרטיו. שאם לא כן תתבע את מנצ'ל לדין על הפרת חוזה.

אולם בינתיים נרגעו הרוחות ובאימון שהתקיים אתמול נפגשו מספר חברי הנהלה עם המאמן לשיחה ובה הוחלט, שמנצ'ל ימשיך בינתיים בתפקידו עד למציאת פתרון לבעיה. (יוסף שדה)

מי ומה בקבוצות

יורם מור שב לאימונים

✱ יורם מור חזר אתמול לאימוני הפועל כפר־סבא.

העדרו של הבלם גבה הקומה של הפועל כפר־סבא, שנעדר ממשחקי הקבוצה ואימוניה בשבועות האחרונים, בשל סיבות בריאותיות, הורגש מאד במשחקי הליגה האחרונים של הקבוצה, שספגה יותר שערים מכל קבוצה אחרת בליגה הלאומית. (גיורא זר)

✱ אלברט לוי, כדורגלן מכבי יפו, ממשיך להוכיח כושר ובקשה גם במשחקי האימון. אתמול הוא הבקיע שלושה שערים במשחק האימון נגד מכבי חשקמה (0:4). את השער הרביעי כבש הצעיר אלי שלכטר.

✱ היפואים יארחו השבת את הפועל ירושלים במגרש בני־יהודה בשכונת התקווה בשעה 14.30.

✱ אמיר לידרמן, הכדורגלן הצעיר של הפועל ת"א, יבדק היום אצל פרופ' אולידר בבית־החולים תל־השומר, כדי לאבחן, מדוע הוא סובל תקופה ממושכת בקרסולו.

אתמול עשה מאמן הקבוצה, אברהם בכר, נסיון נועז — הוא העביר לחניכיו אימון־כושר מפרך, שנמשך כ־30 דקות. בסיומו התייצבה הקבוצה למשחק אימון נגד הפועל בת־ים מליגה א' ונוצחה במפתיע 4:1.

למרות חיסונים חלה עוז בשפעת

✱ מחלתו של ירון עוז, הכדורגלן הבינלאומי של מכבי ת"א, מעוררת דאגה בקרב קברניטי הקבוצה.

ירון חלה בשפעת ונעדר אתמול מאימון הקבוצה. המאמן, יעקב גרונדמן, הביע תקווה, כי הוא יחלים עד לשבת ויוכל לשחק נגד שמשון ת"א.

יצויין, כי כדורגלני מכבי ת"א קיבלו שלשום חיסון נגד שפעת... (חיים פנטילס)

✱ קבוצת הפועל חיפה ניצחה אתמול 0:4 את הפועל עתלית מליגה ג' במשחק אימון, ויקטור ברבי, הנמצא בכושר מצויין, הבקיע אתמול צמד שערים. את שני השערים הנותרים הבקיעו חיים בורוח ויצחק אינצ'י. (אברהם ציבית)

שופט שוויצרי במשחק עם אוסטרליה

— מאת כתב "ידיעות ספורט" —

המשחק הבינארצי הידידותי, שיערך בעוד כשבועיים ברמת־גן, בין נבחרות הכדורגל של אוסטרליה וישראל. יתנהל לצלילי משרוקיתו של שופט שוויצרי.

ההתאחדות לכדורגל פנתה אתמול להתאחדות בשוויץ בבקשה למנות את אחד משופטיה הבינלאומיים למשחק בארץ. בינתיים מתברר, כי השגרירות האוסטרלית בישראל תשתדל להבטיח בהרכב מלא במשחק ברמת־גן. היא ביקשה כבר מההתאחדות לשריין כרטיסים במספר מתאים.

קליין מקווה כי "בוקרשט תהווה את נקודת המיפנה"

כדורסלני מכבי תל־אביב יצאו הבוקר לרומניה

— מאת חגי קרן־צבי —

כדורסלני מכבי ת"א המריאו הבוקר לבוקרשט, בירת רומניה, שם יתמודדו מחר בערב עם דינאמו מהבירה הרומנית, במשחק השני של הקבוצות בבית 5 של גביע אירופה לאלופות.

במקביל, תיערך בבולוניה התמודדות בין שתי הקבוצות הנותרות של הבית. סינודינה האיטלקית, מול אולימפיאקוס פיראוס, אלופת יוון, שנוצחה ביום ה' שעבר באולמה ע"י המכבים 90:74. כן ייערכו משחקים בחמישה בתים אחרים של המיפעל.

בגביע האלופות

רלף קליין, המאמן המכבי, הזהיר אמש בצורה חד־משמעית את חניכיו, לבל יבצעו שגיאות בבוקרשט. כשם שביצעו עד שלשום במשחק ההתחממות במסגרת הליגה עם מכבי [illegible] (65:111). "הרומנים מצפים לשגיאותיכם והם ינצלו [illegible] כדי לקלוע סלים", אמר קליין.

המאמן הישראלי רואה [illegible] משחק בבוקרשט את נקודת המיפנה של אלופת ישראל [illegible] בגביע־אירופה. [illegible] בוקרשט, ציין קליין, [illegible] הדרך למשחקים מכריעים [illegible] סינודינה בולוניה. "אני [illegible] כי אם נגיע [illegible] טלקים, נוכל להתגבר [illegible]" אמר קליין, בהדגישו כי [illegible] הקבוצה חייבת לשקוד, [illegible] כל. על הופעות מוצלחות [illegible] הרומנים.

המכבים ומאמניהם לא [illegible] אמש על אימון, [illegible] קליין ודוויטקר את [illegible] בקליעות ובשיטות משחק.

מרדכי ארואסטי, הרכז [illegible] שנקע שלשום את [illegible] במשחק עם מכבי ר"ג [illegible] אושש והשתתף באימון.

הקבוצה הישראלית [illegible] מחר בערב על [illegible] התגבשה [illegible] בוב גריפין, לו סילבר [illegible] גיום בוטרייט [illegible] שוקי שוורץ, [illegible] אהרון מנקין, מרדכי [illegible] וערן אריך יעמדו [illegible]

✱ חגי ג'ק ניכולס [illegible] הכדורגל האנגלי [illegible] 60 [illegible] ראלית וקבוצות [illegible] אתמול [illegible] שעריה אצלנו [illegible] ימים.

ביום א' הבא צפוי סיכום בנושא של מעמד הכדורגלן

— מאת מנחם זהבי —

בפגישה הרם־דרג בהשתתפות ראשי הפועל ומכבי שנועדה ליום א', יוסכמו בצורה סופית השינויים שיחולו במעמדו של הכדורגלן הישראלי. הפגישה הבין־מרכזית תיערך לפני ישיבת מזכירות הפועל, שנקראת לדון בנושא זה.

בפגישה, שתיערך בהשתתפות של יצחק אופק ומיכאל אלמוג (הפועל), יצחק כספי ויעקב מילצין (מכבי), תעובד ההצעה הסופית, שעיקרה: שינוי התקנון הקובע, כי בהתאחדות לכדורגל רשאים לשחק רק כדורגלנים חובבים. בעתיד יקבע התקנון־היסוד של ההתאחדות, כי גם שחקנים שאינם חובבים יהיו רשאים להימנות עם ההתאחדות הישראלית.

מקור בהפועל אמר אתמול, כי הוא מקווה, שאנשי מכבי ייסוגו מהתנגדותם להצעה, בהוסיפו, כי חברי הפועל בהתאחדות ישתמשו ברוב שלהם, כדי להעביר את השינויים.

הערב: המחזור ה־5 בכדוריד

הערב יתקיימו משחקי המחזור החמישי בליגה הלאומית בכדוריד.

תוכנית המשחקים: מכבי צפון — מכבי "ארזים"; מכבי ראשל"צ — מכבי נתניה; בני פ"ת — מכבי קרית־מוצקין; הפועל אשור — הפועל פ"ת; הפועל רחובות — הפועל כפר־מנחם; הפועל הרצליה — הפועל ראשל"צ. המשחק בין הפועל ר"ג להפועל חולון — נדחה.

החברה הגדולה בישראל לשיווק דלק נ. סטוליאר א. גושקים
אספקה תוך שעתיים
דלק להסקה 24 שעות דלק להסקה 24 שעות
דלק DELEK
טל. 481043 • 482348 תל־אביב, אספקה תוך שעתיים

בכל זאת - נורטון הוא שניצח

— מאת אדם ברוך —

ניו־יורק

[illegible]ל ילד יודע שהשופטים העניקו נצחון למוחמד עלי, אבל לא כל ילד היה [illegible] אני הייתי, ומעביר לכם כאן את תיאור הקרב, שגם לאחר שלושה [illegible] עוסקים בו כאן כל הפרשנים בכל אמצעי־התקשורת. הטלוויזיה [illegible] הקרינה השבוע את הקרב, בליווי ניתוח מקצועי, ואנחנו נעשה את [illegible] בשלום.

[illegible] קן נורטון ניצח, אין [illegible] הריקוד שלי היה 8 סיבובים לקן נורטון, 5 סיבובים למוחמד עלי, 2 סיבובים תיקו. הרוב המכריע של [illegible] האינגרוף נתן את הקרב [illegible] נורטון, אבל שלושת השופטים נתנו אותו למוחמד [illegible] אין ספק, זו היתה החלטה [illegible] ואני אחראי ל[illegible] שאני אומר. על הדבר אדבר בהמשך. השופט [illegible] 8 סיבובים לעלי, 7 סיבובים לנורטון [illegible] עד להחלטת השופטים, [illegible] של נורטון ונשאו אותו אל־על. מוחמד עלי [illegible] היו בשקט, ועלי [illegible] על החבלים כמו כבישה [illegible] ואף אוויר כמו זק[illegible] סטנה. נורטון [illegible] אותו, חבט [illegible] לו את חמיץ. עלי [illegible] הסיבוב ה־15, היה עוד סיבוב אחד

כדור חוץ

נוסף, הוא לא היה מחזיק. נורטון נראה בריא ורענן ומחייך. הוא היה בטוח, כמו כולנו, שהוא האלוף החדש, שהוא שיחזק אותה נכון, שהוא האיש.

כשהוקראה החלטת השופטים, פרץ חלק גדול מקהל הצופים בקריאות־בוז. קריאות־ההידוד היו תלושות ולא משכנעות. עלי הניף ידיים של מנצח, אבל היה לו פרצוף של מפסיד. והוא הפסיד, אולי לא את האליפות, אבל את הקרב לבטח. ובהמשך אנסה להסביר מה ההבדל בין אליפות לבין קרב, ואיך אפשר להפסיד את הקרב־על־האליפות מבלי לאבד את האליפות עצמה.

קן נורטון פרץ בבכי. ראיתי אותו כשם שאתם רואים עצמכם במראה, ממרחק כזה. הוא בכה, ממש בכה, כי הוא הרגיש מרומה, מנוצל. הוא הרגיש שהוא הכושי־של־האינגרוף, ושעכשיו הוא יכול ללכת. ג'ו פרייזר, שעמד מטר ממני, צעק לנורטון: "אתה האלוף, אתה האלוף...". נורטון יכול היה רק לרדת ולפרק את השופטים, אבל לא היה יוצא לו מזה כלום. הוא בעצם יכול היה רק לפרק את עצמו, כי הוא, ולא השופטים, הפסיד לעצמו את הקרב. הוא היה בטוח בעצמו, הוא היה בטוח שיש לו תשעה סיבובים שלו נטו, ולכן בשלושת הסיבובים האחרונים הוא לא נתן את המקסימום, ולא לחץ עד הסוף. הוא שכח שהוא מתחרה באלוף, ושאת האלוף צריך להשכיב כדי לקחת ממנו את האליפות. ואם לא להשכיב, אז לפחות להכות באופן חד ומכריע. ואת זה, למען האמת, נורטון לא עשה. הוא ניצח, אבל הוא לא השכיב. הוא ניצח בקרב, אבל לא באליפות.

✱

נורטון הכין את עצמו לקרב באופן יוצא מן הכלל. לא אתפלא אם הוא נעזר במחשב. בפסיכולוג אני יודע שהוא נעזר. נורטון התאמן עשר שעות ביום במשך שמונה שבועות קודם הקרב, במחנה־אימונים פרטי סגור. הוא לא נתן הצהרות לעיתונות ולטלוויזיה, הוא אמר, נתראה בזירה ושם נדבר. אמצעי־התקשורת לא ירדו מהנושא במשך כשבועיים קודם הקרב. מוחמד עלי אמר שהוא יפרוש לאחר הקרב, אם הוא ינצח: עלי ניסה לעשות צחוק ואמר שהוא מפחד מנורטון, שנורטון מתאגרף גדול וכו' וכו', אבל היה ברור שהוא מפחד ושיש לו את כל הסיבות שבעולם־האינגרוף לפחד.

נורטון נלחם למעשה בשלושה מוחמד עלי שונים. ראשית, בתדמית של מוחמד עלי, שהיא תדמית של אגדה, מעבר לאליפות עצמה. שנית, במוחמד עלי אלוף־העולם ובקרב־האליפות עצמו. שלישית, במוחמד עלי המתאגרף עצמו, המהיר והטאקטיקן המעולה. זו לא חלוקה דימיונית, זו חלוקה מעשית ביותר, ונורטון נלחם בשלושת הפרצופים האלה של מוחמד עלי, שנוסף על כל אלה הוא, בבירור, אהוב־הקהל, האיש שמחזיק את הביזנס־של־האינגרוף על כתפיו.

✱

סיבוב ראשון: עלי לא מחכה לצילצול. הוא פורץ קדימה ומתקיף, הוא הבטיח שהוא לא ירקוד. הוא הבטיח פנים־אל־פנים. הוא הבטיח קרב אינגרוף ולא נשף מסכות וריקודים. לקהל נדמה שהוא עומד לכסות את הצ'ק מהשניה הראשונה. הקהל אוהב את זה ומריע עלי, עלי, עלי. השניה הראשונה נותנת הרגשה של קרב היסטורי. השניה הראשונה מעניקה, באופן פסיכולוגי, את הסיבוב כולו למוחמד עלי. נורטון חסטני, הוא בולש בעיניו אחרי עלי, ועלי נכנס לו ישר למרכז ופוגע במכה דו־חלושה בראשו. הסיבוב מסתיים. שום דבר רציני לא קרה. המתאגרפים התחממו, היוזמה היתה של עלי, נורטון היה קפוא ואיטי, הסיבוב של עלי.

סיבוב שני: נורטון נכנס לפעולה. הוא יוזמה אחת נוקשת של כוח, כושר, סיבולת והחלטיות. הוא מתאגרף. מוחמד עלי תופש מהר מאוד שנורטון מתכוון לביזנס ולא למונקי־ביזנס. הוא יודע שאי־אפשר להכריע את נורטון בנוק־אאוט. הוא יודע שהוא לא יכול להכריע אותו בנוק־אאוט. הוא יודע שהוא בן 34 ושלמכה שלו אין עוד את אותה עוצמה. הוא יודע שהקרב יימשך 15 סיבובים ארוכים ומפרכים, ושנורטון יישאר כל הזמן על הרגליים, ירדוף אחריו כל הזמן. מהסיבוב השני, הסיבוב ה־15, נראה רחוק. כמעט לא־אנושי. נורטון רודף את עלי. עלי נכנס לפינה וכאן נורטון שולח חבטה נבונה. מלמעלה למטה, המונחתת בצד הראש של עלי. עלי עומד במרכז ומגן על עצמו, כמעט ללא תנועה. פתאום הוא יוצא ותוקף, ועכשיו תורו של נורטון לעגנן על ראשו. נורטון יוצא ותוקף, בעיקר חבטות גוף קשות ומרוכזות. אני שומע היטב את קול החבטה. הסיבוב של נורטון. אין ספק. במשך כל הסיבוב, עלי מדבר. הוא מתגרה בנורטון, עושה

בסוף הסיבוב, נורטון מחייך אליו ואומר משהו כמו, אכלת אותה, מה? אפשר כמעט לשמוע כל מלה.

סיבוב שלישי, רביעי וחמישי: שלושת הסיבובים היו של נורטון. עלי לא עשה כאן שום דבר. הוא ברח, פשוט ברח. נעמד והגן על עצמו, ונורטון חבט בו חבטות־גוף, אבל לא חבטות־ראש או פנים אפקטיביות. עלי נישען על החבלים, התגרה בנורטון, יצא מדי־פעם להתקפה קצרה, חלושה, זבובית. נורטון הדף בקלות את ההתקפות. הקהל שרק, עלי ליכלך אותו לגמרי. הוא נתן לסיבובים לעבור, גנב זמן, חשב לעייף את נורטון. נורטון התקיף אותו ופגע בו, ועלי עמד כמו מטרה נייחת, או כמו ברווז־יושב, כמו שאומרים כאן.

סיבוב שישי: הסיבוב שייך כולו לנורטון. מכת־גוף חזקה מכופפת את עלי, ממש מכופפת אותו. נורטון נראה משוחרר לגמרי מבחינה פסיכולוגית. הוא מנהל את הקרב, הוא מוביל, יוזם. הוא זה שנראה על הזירה. הקהל מריח את התוצאה. נצחון של נורטון אין זו הפתעה מרעישה, אבל זה משהו. אין זה קרב גדול, אבל זהו קרב־היסטורי, אולי, נחיה ונראה.

סיבוב שביעי: הסיבוב של מוחמד עלי. הסיבוב הראשון היה שלו, וגם הסיבוב הזה. כאן קורה משהו. אותו משהו העושה את ספורט־האינגרוף בכלל ואת קרבות־האליפות בפרט, למה שהם. נורטון, הטוען־לכתר, שוכח את עצמו. עלי תוקף כהלכה, במהירות גדולה, פוגע בפניו של נורטון, הנראה חסום לגמרי. אין ספק שעלי קרוץ מאותו חומר מיוחד ממנו קרוצים האלופים הגדולים האמיתיים. קשה להגדיר את החומר הזה. זו תערובת נכונה של פיקחות, ערמומיות, כוח ויכולת־אילתור ומשהו מקוסם אמיתי. נורטון הוא מתאגרף גדול, אבל הוא לא אלוף־עולם גיזעי כמו מוחמד עלי, ג'ו לואיס, מרציאנו ואחרים. הסיבוב של מוחמד עלי.

סיבוב שמיני: עלי חוזר לחבלים. הסיבוב של נורטון.

בסיבוב התשיעי מוחמד עלי התחיל לרקוד. הוא הבטיח אינגרוף ולא ריקוד, אבל הוא רקד. נורטון חיפש אותו ולא מצא אותו. המכות הקצרות והחד־חלשות של עלי מצאו את הראש ואת הלסת של נורטון, שלא יודע מה לעשות ואיך להתגבר על תרגיל־הריקוד. זה תרגיל די־מסריח, ביחוד כשאין לך מה להציע מלבד הריקוד, שאינו מלווה בכניסות חזקות ומשמעותיות. תרגיל־הריקוד נראה פשוט כמו תרגיל־בריחה וגניבת־זמן. הוא לא היה אלגאנטי כמו פעם, ולא אפקטיבי. נורטון ספג בקלות את המכות ורדף אחריו ללא־הרף, אבל כמעט ולא מצא אותו. הסיבוב, מבחינה טכנית, הוא לא היה של עלי, אבל מבחינה ספורטיבית ומוראלית היה שלו.

גם הסיבוב העשירי והאחד־עשר התנהלו באותה שיטת־ריקוד. היה ברור לגמרי שעלי רועד מנורטון, ומבקש לנתק מגע. היה ברור לגמרי שנורטון לא יודע מה לעשות עם זה. הוא רדף, וכשהגיע, עלי כבר, בדרך־כלל, לא היה שם, ורק השאיר לנורטון שתיים־שלוש חבטות־ראש שהממו אותו.

בסיבוב ה־11 נורטון עשה משהו בלתי־צפוי לגביו. הוא היה בטוח בנצחונו, הוא ראה את מוחמד עלי בורח, עייף ומבוהל. עלי כבר לא היה לגביו אגדה. הוא חבט ממנו את האגדה החוצה. זהו הקרב השלישי שלהם. היתה לו הרגשה טובה, והוא חיקה את הטאקטיקה של עלי. הוא נשען על החבלים, פרש את ידיו והזמין, פשוט הזמין, את עלי לחבוט בו. זו היתה התגרות של מנצח. הוא לעג בכך לעלי ואמר לו, הנה אני, תפסיק עם הריקודים והבריחות, ותתחבר, נראה מה יש לך להציע. עלי הסתער, הוא קיבל את ההזמנה, חבט בנורטון שצחק וצחק. אהבתי מאוד את נורטון באותה דקה. הוא היה משוחרר, ספונטאני, בטוח בעצמו, והוא שילם לעלי במטבע שלו. גם הקהל אהב את זה. טכנית, הסיבוב היה של עלי, אבל ההיסטוריה־של־האינגרוף הועשרה, נוסף לה נירנס אנס.

סיבוב 12: לא שייך בעצם לאף אחד, אבל הייתי נותן אותו לנורטון היציב, החזק והמסור. השופטים נתנו אותו לעלי, אל תשאלו אותי למה. בשלושת הסיבובים האחרונים מוחמד עלי המשיך לרקוד ולברוח, כשנורטון רודף אותו. עלי תקף פה ושם, לפעמים היטב, אבל נורטון חזר וחזר וחזר אליו כמו גלים, חזר, אבל לא פיצה אותו.

השופטים נתנו את הסיבובים לעלי, הם שופטים סופר־מיקצועיים, ואני לא, ולך תבין את הראש שלהם. יתכן שהריקוד השפיע עליהם, עצם העובדה שהאלוף עוד מסוגל לרקוד, ושנורטון בעצם לא יכול להפסיק את הריקוד הארור והמתפנט הזה, מה אני יודע. אני רק יודע שעלי הריקוד הזה עשה רושם רע. ישבתי ישר מאחורי השופטים וגם אני ראיתי שהוא רוקד היטב, אבל ראיתי גם משהו נוסף: הוא גם רוקד וגם בורח.

✱

נורטון, לדעתי, ניצח בקרב, אבל לא באליפות. זה נשמע משונה, אבל זה הגיוני. אתה חייב להשכיב את האלוף כדי לקחת את הכתר. אתה צריך להיות הרבה יותר טוב ממנו ולהוכיח זאת בפועל. זה לא קרב רגיל, בו עליונות קלה מספיקה, בקרב על האליפות פועלת חוקיות שונה, אכזרית יותר לגבי הטוען־לכתר, וסימפאטית יותר לגבי האלוף. החוקיות הזו אומרת שהאלוף הגיע לכאן לאחר שהכריע בבירור את קודמיו, ועכשיו אתה צריך לעשות לו את זה.

מוחמד עלי עשה את זה לפלויד פטרסון ולסוני ליסטון ולעוד. נורטון לא עשה את זה למוחמד עלי. אתה לא יכול לזכות באליפות על חודה של נקודה, מה גם שהשופטים העניקו את הניקוד הגבוה למוחמד עלי. נורטון לא חשב על זה, ואם כן חשב, אז טעה בהערכה. הוא ניצח, אבל לא ניצח, זהו זה. זה לא היה קרב גדול, ומוחמד עלי אסף ממנו 9 מיליון דולר, ונורטון בערך 2 מיליון. עלי קיבל את הנצחון מהשופטים, וקיבל אותו בשקט לא־אופייני לו. הוא מריח את הסוף.

ההגמוניה חוזרת לתל־אביב

מרדכי שפיגלר
כאן נתניה

הליגה הלאומית נכנסת להילוך גבוה. תוצאות המחזור ה־4 מצביעות על רמה מניחה את הדעת. מתח בכל שמונת המשחקים ותוצאות המושגות לאחר מאבקים מעניינים גם כאשר הפרש השערים "מפחיד".

כמובן שכל מה שאני אומר נעים יותר לגבי המנצחות שבחבורה. אך לא יהיו לנו מנצחים אם לא ימצאו בשטח אלה שגם יפסידו... ואם במנצחות עסקנו, חייבים להפנות "זרקור" למובילה, מכבי ת"א.

מה כבר לא נאמר על אודות קבוצה זו! בעונה שחלפה, בשלב מסויים של המשחקים, כתבתי בעתון שלדעתי מכבי ת"א מועמדת ראשונה לזכיה בכתר. מאותו יום השתנה "משהו" בממלכתם ובסוף העונה התברר שטעיתי מאוד בתחזיתי. באותה תקופה פנה אלי שחקן מכבי ת"א ואמר לי: "מוטלה, בחייך, עזוב אותנו בשקט! הצעירים שלנו קוראים עתון, וכבר מתחילה סידרת הכשלונות..."

היום, כאשר הצעירים בגרו מעט, ולאור כושרם הגבוה, איני יכול שלא להעלות על הכתב בפעם נוספת את הרגשתי לגבי אותה קבוצה — ואל יבואו אלי בטענות. אם אח"כ "יתקלקל" משהו אצל מכבי ת"א, מה יכול כבר להחשב להישג גדול יותר מאשר יציאה רצופה לימק"א ובאר־שבע, וחזרה עם שלל של 4 נקודות! זה ממש סנסציוני!

מחזור רביעי ושתי העולות נמצאות במרום הטבלה. בשבת האחרונה ראיתי חלק ממשחקה של עכו במגרשנו (רדיוס) נגד מכבי פ"ת. הם חזרו והוכיחו מה ערכו של מוראל בתוספת מרץ. ההתלהבות והכשרון הבלתי־מבוטל של חלק משחקניה. איני חושב שעכו תסיים את העונה בין שלוש הגדולות, אך כלל לא ידוע הוא. שצבירת נקודות זהו הבטחון הטוב ביותר לזה אין עדיין תחליף...

ויהוד? ויהוד! זה משהו מיוחד! ארבעה מחזורים — חמש נקודות, יחס־שערים 3—1 ואת שער החובה היחידי ספגו נגד מכבי ת"א בבלומפילד. כאשר רוזן לא הופיע. כלומר, בשלושת המשחקים בהם שותף זכה להצלחה עצומה: שום שער חובה! איני יודע אם שמתם לב. אבל אני מודע, ועוד איך למצב הזה. במיוחד כאשר בשבת הקרובה תארח יהוד אותנו. וכל זאת, כאשר כה רבים הספידו את צביקה לפני מספר חודשים. כן, לפני תחילת העונה היה מו"מ קצר בין רוזן לנתניה. התוצאות ידועות. ונדמה לי שמי שהרוויח מכל העסק, זה הפועל יהוד. להתראות בשבת!

תעודת־כבוד לאלופה

אומנם נהוג לדבר רק על מנצחות. אך קשה לדלג על הפועל באר־שבע. האלופה של השנתיים האחרונות היתה מעורבת מתחילת העונה ועד היום בארבעה משחקים "גדולים". כלומר, כל יריבותיה נימנו עם צמרת הקבוצות. ומאזן נקודותיה מורה על 50 אחוזי־הצלחה. לדעתי זה לא מאכזב. קשה לצפות שבכל משחק "גדול" תצא באר־שבע כאשר ידה על העליונה. מה עוד, שכל קבוצה עושה מאמצים כבירים להכניע את האלופה.

אני עדיין בדעה, שבאר־שבע תאבק על התואר. מכל מקום, בכל אחד ממשחקיה מופגן כדורגל משובח וזאת תעודת־כבוד לאלופה!

גם בית"ר ירושלים במנצחות! ג'רבי חזר להבקיע, וימק"א שוב צהל. אומנם, הנצחון הושג בבלומפילד. אך אני כבר רואה לנגד עיני את משחקם בשבת נגד כפר־סבא בימק"א... ברגע שמלמיליאן יחלים. ואוהדיו ישלימו עם העובדה שבכל משחק יישמר אישית לוחצה. תחזור בית"ר להיות שוב קבוצה מבריקה שתוסיף את הססגוניות לליגה שלנו.

כן, ההגמוניה חוזרת לתל־אביב. כל שלוש הגדולות — מכבי, הפועל ובית"ר — בצמרת. התיקו 2:2 בין בית"ר להפועל רמז על יכולת השתיים והוכיח, שכל השקעה כדאית וכוונתי ל"ניתוחים" שנעשו בשתי הקבוצות. כל הכוחות הצעירים מתחילים לאותת בכיוון לצמרת. אני מבחין בכל משחק בשחקן אחר שמושך את עיני. בטלוויזיה, במוצאי שבת, התלהבתי מצעיר שעונה לשם גיל לנדאו.

הלאה. בבית"ר ת"א מושך את העין חדש־ישן ושמו שמואל רוזנטל. אותו אין צורך להציג. הוא נראה מרוצה מקבוצתו החדשה ומשחקו רענן והוסם. עוד הוכחה עד כמה חשוב להחליף קבוצה בזמן הנכון.

לא אעסוק בקבוצות שעדיין בירכתי הטבלה. ניתן להם זמן נוסף להתאושש. אך הואיל ונשאר לי מעט מקום אקדיש ל"מכבי נתניה. אילו הייתי קצת יותר חצוף, הייתי קם וצועק: שאנחנו היחידים שנתמודד עם מכבי ת"א על הכתר! חשובה! וזאת, מפני שאני מנתח, חושב, חוזר ומחליט, שיש לנו את כל הכלים הנדרשים לכך. אך מאחר שתחשבו כי אני מגזים, הרי אני קם אומנם, אך מודיע, שאני עדיין מעכב את הצעקתי מלהתפרץ. אך רבותי, קחו בחשבון שאני צועק זאת עבר הרבה זמן...

ניצחון בליגה לא קידם את לה־מאן בטבלה

קבוצת הכדורסל הצרפתית לה־מאן, יריבתה של הפועל [illegible] בגביע קוראץ', ניצחה בתחילת השבוע באולמה את [illegible] שדורגה כשניה בטבלה, 77:87. האמריקנים ביל [illegible] קינג היו כוכבי משחקה של לה־מאן. קינג חזר [illegible] לאחר שהחלים מפציעה והרשים ביכולתו. קיין דייק [illegible] בקליעותיו והיה הקלע הבכיר של לה־מאן (29), שהובילה במחצית 43:48. כן קלעו ללה־מאן: דוב וויסון 16, לאמות 12, קינג 10, גסגאל 10, באניו 8 כ"א, קונטה 2. ה[illegible] לא קידם את לה מאן ממקומה השמיני בטבלה. לרשותה [illegible] מחמישה משחקים. האלופה, טור, סיימה בתיקו [illegible] עם הקבוצה המקומית. טור מובילה בראש הטבלה [illegible] עם ניס. לשתיהן 14 נקודות. אך יתרון־הסלים של [illegible] לה מיקדמה. ✱✱✱ במחזור־ליגה זה חגגה האלופה [illegible] צרפת, וילרבאן, יובל מיוחד במינו: סיכום הנקודות [illegible] יריבותיה הגיע ל־40 אלף, מאז הקמתה של [illegible] הלאומית. בצרפת ב־1949. זהו, כמובן, שיא צרפתי. [illegible] במקום השלישי בטבלה (13 נקודות) לאחר [illegible] על שאלאן 73:83.

בכל העולם

[illegible] כקמע לכדורגלני נירנברג

[illegible] גן החיות בעיר נירנברג הסכימה לשאול את [illegible] קבוצת הכדורגל העירונית והעניקה קנגרו כקמע לכדורגלני [illegible]. אך לאחר שנירנברג סיימה בתיקו את [illegible] עם פירת, בליגה השניה, הוחזר הקנגרו לגן־החיות [illegible] ההתאחדות הכדורגל הפולנית סירבה להיענות לבקשתו [illegible] המאמן יאצק גורסקי לשעבר מאמן הנבחרת הלאומית, לעזוב [illegible] ולאמן את נבחרת כוויית. כל נימוק לא נמסר. אך [illegible] שיורדה ההתאחדות את גורסקי, שהתקשר בינתיים [illegible] במערב־גרמניה. בכוויית עמד גורסקי לבוא במקומו [illegible] הבראזילאי מריו לובו זאגאלו, שאימן במשך תקופה [illegible] את שחקני נסיכות הנפט.

באר־שבע הערב לדין — הפעם שניה ב־3 שבועות

[illegible] משפט השניה בתוך שלושה שבועות, תועמד קבוצת [illegible] באר־שבע הערב לבירור משמעתי בהתאחדות [illegible] בגין אותה עבירה — התנהגות בלתי־ספורטיבית [illegible] כלפי השופט.

[illegible] היה זה אחרי משחק [illegible] הבאר־שבעים [illegible] ראשון, עם ה[illegible] ירושלים, אז נקנסה הק[illegible] ב־4000 ל"י וכן הוטל [illegible] על "תנאי". קיום [illegible] אחר במרחק 50 [illegible] וללא תנאי. עתה [illegible] לדין, בעקבות משחקה הביתי בשבת עם מכבי ת"א (2:1). בהתאם לדו"חו של השופט יוסף פינקלשטיין, פירוש־של־דבר, כי אם ימצא בית הדין המשמעתי את הפועל באר־שבע חייבת בדין, הוא יפעיל אוטומטית את העונש העומד ותלוי נגדה, בנוסף לעונש אחר, כמובן, שיוכל לגזור על הנאשמת.

בהתאם לדו"ח של פינקלשטיין יועמד לבירור גם יעקב גרונדמן, מאמן מכבי ת"א. המואשם בהתנהגות בלתי־הולמת כלפי השופט.

[illegible]פטים שהופיעו [illegible]מדו במיבחנים

— מאת גיורא זר —

[illegible] שופטים בינלאומיים [illegible] משה אשכנזי ויוסף [illegible] — לא השתתפו גם [illegible] הכושר לשופטים [illegible] בשירות מילואים [illegible] לא השתתף [illegible] עקב פציעה [illegible] יתכן [illegible] בינלאומיים נוספים [illegible] נפתלי אייזן [illegible] אתמול את [illegible] אחרון [illegible] המבחנים [illegible] האחרונים, [illegible] במבחנים עמדו [illegible]

נבחרת הכדורמים יוצאת לבלגיה

נבחרת ישראל בכדורמים יוצאת היום לבלגיה, כדי להשתתף בטורניר בינלאומי גדול לכבוד יובל החמישים של מכבי אנטוורפן.

בראש המשלחת יעמוד העסקן הוותיק, יצחק המאירי, חבר נשיאות ההתאחדות לספורט.

● אלופת הנשים בכדוריד, קבוצת הפועל רחובות, ממריאה היום בדרכה לבולגריה, שם תקיים בשבוע הבא את שני משחקיה בגביע־אירופה נגד האלופה הבולגרית צ.ס.ק.א. סופיה.

אוסטרליה־ישראל
אצטדיון רמת־גן
5.11.76

מגן
והיט יבוא
חדרי שינה
אקסקלוסיביים, פאר
תוצרת אירופה
בסגנונות מותאמים
רמת־גן, רח' בצלאל 5
טל. 719627, באיזור
בורסת היהלומים

המוסד לבטיחות ולגיהות
ליד משרד העבודה
טכס הארצי לחלוקת
פרסי יוספטל
תשל"ז 1976
למצטיינים בקידום הבטיחות בעבודה בכל ענפי התעשייה
מתקיים היום
יום רביעי, כ"ו תשרי, תשל"ז 20 באוקטובר 1976
בשעה 11.00, בגני התערוכה בתל־אביב, שד' רוקח, אולם מס' 33.
בהשתתפות
חברת הכנסת הגב' סנטה יוספטל
שר־העבודה מר משה ברעם

„נמאסו עלינו החובבנים והמחדלים הכלכליים של חברת אל־על"

טייסי אל־על נערכים להקמת חברה שתציע שירותי ניהול, טיס וצוותות לכל חברת־תעופה בעולם □ ההנהלה: „אין תגובה"

מאת צבי רימון, כתבנו לענייני תעופה

„בהנהלת אל־על יש חובבנים רבים... נמאס לנו לשאת קופה של מחדלים כלכליים... אל־על איננה חברה כלכלית... יש לנו המאגר הטוב בארץ על כוח־עבודה ניהולי, של טייסים. אנחנו מציעים להפעיל גישה מהפכנית לכל הנושא הכלכלי והניהולי של חברת אל־על", אמר לי אמש הקברניט אנדראה כהן, חבר ועד הטייסים של אל־על.

„סקטור הטייסים באל־על הוא כלכלי, אך אנחנו עובדים בגוף לא־כלכלי. גיבשנו הצעות מפורטות לשינוי המצב. אין אנחנו רוצים לשאת מחדלים של סקטורים אחרים בחברה. כל סקטור באל־על יצטרך מעתה לעמוד בתחרות חופשית — ואז נראה איזה הסקטור הכלכלי ואיזה אינו כלכלי".

הקברניט כהן, אחד הטייסים הוותיקים של חברת התעופה, הסביר אמש את תוכנית הפעולה של הטייסים באל־על.

חברת שירותים

„החלטנו כי 220 הטייסים יקימו יחד חברה — ואף אחד לא יוכל למנוע זאת מאתנו, גם לא הממשלה והנהלת אל־על".

כיצד תפעל החברה־החדשה? — „החלטנו, כי החברה החדשה (שטרם החלטנו על שמה) תציע שירותים לאל־על ולחברות תעופה אחרות בעולם: ניהול, טייסים ושירותי נווטות. יש לנו מאגר עצום של בעלי ידע ניהולי. אתה רוצה דוגמה? קח למשל את תת־אלוף (מיל.) יחזקאל סומך. הוא היה אחד הקצינים הבכירים ביותר בחיל־האוויר. וישנו עוד חבר'ה כמוהו. אנחנו נמכור את הידע שלנו לכל חברה בעולם. נתחיב מראש, כי נמכור את השירותים לאל־על באחוזים ניכרים בזול מאשר לכל חברה אחרת בעולם. אם חברת תעופה זרה תרצה מאתנו טייסים או מנהלים, והדבר יהיה כדאי, הם ייצאו לעבוד שם".

— האם טייסים אלה, שייצאו לעבוד בחו"ל יתפטרו מאל־על?

הקברניט כהן: „כן. אם תהיה הזמנה כדאית, הם יעזבו את אל־על".

— מדוע החלטתם על צעד זה?

תשובה: „זוהי הדרך היחידה לעשות את אל־על לחברה עיסקית. היום אנחנו, הטייסים, נושאים על גבנו מחדלים של סקטורים אחרים. מדוע לא תרכוש אל־על, לדוגמא, שירותי תחזוקה של מטוסים בתעשייה האווירית, אם שירותים אלה זולים משירותי עובדי התחזוקה בחברה? כך צריך לעבוד. אני מאמין, כי בעקבותינו ילכו גם סקטורים אחרים במשק. אין דרך אחרת. זוהי גישה מהפכנית, ואני מאמין כי הרופאים יהיו הראשונים שילכו אחרינו. מוכרחים להבין: אנחנו, הטייסים באל־על, הטובים ביותר בסקציה שלנו. האחרים באל־על הם חובבנים. ואני מתכוון גם להנהלת החברה. צריך להפסיק את זה".

מוכנים לסגירה

חבר ועד הטייסים מסביר, כי לפי שעה, יוסיפו הטייסים לעבוד באל־על כרגיל, על פי חוזה העבודה הקיים. „אם יום אחד יחליט מישהו לסגור את אל־על, 220 הטייסים שלה שיהיו מאוגדים בחברה החדשה, יציעו את שירותיהם לכל המבקש. אם אל־על תרצה לחדש את פעילותה, יהיה עליה לפנות אלינו. אנחנו נהיה זולים מאשר כיום. לא נגרור אתנו כל מיני פקידים ואחרים שאינם רווחיים. אני חושב שזה רעיון מצויין, כלכלי, שיש ליישם אותו בכל המשק".

— היש להסדר כזה תקדים באיזו שהיא חברת־תעופה בעולם?

תשובה: „האם יש תקדים למדינת־ישראל? על פי ההצעה שלנו, אנחנו הטייסים נרוויח יותר וגם אל־על תרוויח יותר. מה רע בכך?"

— מה יעשה הוועד אם רוב הטייסים לא יסכימו להצטרף לחברה החדשה?

תשובה: „נביא את ההצעה לאסיפה כללית ב־2 בנובמבר. מי שירצה — יצטרף לחברה החדשה. מי שלא ירצה — לא יהיה חייב. מה שברור לנו — הרעיון טוב. בדקנו אותו ביסודיות. אין לנו ספק שנצליח".

הנעשה בין הטייסים היה שיחת־היום בבניין המשרדים הראשי של אל־על בנמל התעופה בן־גוריון. חברי הנהלת אל־על כנראה לא ידעו על התוכנית. מה תגובתה של הנהלת אל־על על תוכניות ועד הטייסים?

קצין העתונות של אל־על, מרדכי סוריצקי: „תגובתנו היא — אין תגובה".

ששה מתנדבים מ־600 מומלצים קיבלו את אות ההתנדבות ל־1976

מאת מנחם ברוש, כתבנו בירושלים

חמש נשים ואיש אחד קיבלו אתמול בתיאטרון ירושלים מנשיא המדינה, פרופסור אפרים קציר, את אות המתנדב לשנה זו.

נשיא המדינה אמר: „אני מאושר לשמוע שתנועת ההתנדבות מתרחבת בהתמדה ומתפשטת בארץ כולה. בדקנו יותר מ־600 המלצות בדבר מתנדבים הראויים לקבל את הפרס, ובחרנו ששה מהם. וכין אלה היו גילויים נפלאים של התנדבות, קשישים שאימצו ילדים מפגרים, סבתא, בת ונכדה שהקימו בביתן מרכז קהילתי, צעירים שהתנדבו לעזור בעיירות פיתוח, נשים המטפלות בחולים, מורים המחבבים את הארץ על צעירים וזקנים גם יחד.

„האות שהם מקבלים הוא אות הערכה להם ולרבים כמותם.

„המתנדבים", אמר עוד הנשיא, „מקיימים בגופם את הסיסמה כל ישראל ערבים זה לזה. שכרם הגדול — בעצם התנדבותם. שכר מצווה מצווה". הנשיא סיים את דבריו בהביעו תקווה, שפעילות המתנדבים תלך ותגבר, ובכך ישופרו איכות החיים והיחסים שבין אדם לחברו.

„במוקד החיים"

ח"כ אסתר הרליץ, העומדת בראש תנועת ההתנדבות, הודיעה שבראשית דצמבר ייפתח באוניברסיטת בר־אילן הקורס הראשון להכשרת מתנדבים.

קהל גדול של מתנדבים ושל אורחים הקשורים במידה זו או אחרת למערכת ההתנדבות, מילא את אולם התיאטרון.

בכנס מתנדבים לפני הטכס, אמר שר הסעד, זבולון המר, שמן הראוי לנטוש את השיטה הנותנת מונופולים לממשלה על כל תחומי החיים ולשתף יותר ויותר אזרחים בפעולות של משרדי הממשלה, ובמיוחד בשירותי הרווחה. יש להעמיד את ההתנדבות במוקד החיים החברתיים. „על הממשלה לקלוט את המתנדבים ולא לראות בהם נודניקים".

...מות התיישבות, ענת ישראלי, מקבלת מידי נשיא המדינה וראש הממשלה את אות ההתנדבות ...שייוס, בטקס חגיגי שנערך בתיאטרון ירושלים. (צילום: רחמים ישראלי)

משפחה־אומנת מוחשדת באכזריות לילדים מאומצים

שניים מהמאומצים שובתים שבת ליד פתח ביתם של המאמצים

מאת אורלי אזולאי, כתבת „ידיעות אחרונות" — ...שנים לאחר שעזב את בית ההורים־המאמצים, ...בהרצליה, חזר לשם אתמול בבוקר דני ... לשבת ולשבות מול הפתח, במחאה על ... הענוי, ואף האכזרי, לדבריו, שהתייחסו אליו ... בילדות, שכתוצאה ממנו נגרמה לו מחלה נפשית ... לא נרפא.

[illegible] ...תשע שנים ישב דני ... המאמצת ... [illegible]

...עות נפשיות. לדבריו, נגרמו לו אלה כתוצאה משהייתו תשע שנים אצל המשפחה, אשר במקום להעניק לו אהבה וחום חם, השאירה צלקות בנפשו.

בשנים שבהן התגורר דני עטר אצל המשפחה־האומנת, היו שם עוד ילדים, בהם נ.מ., שבינתיים הספיק לשאת אשה ולהוליד ילדים. ועל כן אינו רוצה שיתפרסם שמו המלא. הוא הצטרף לשביתת־השבת של דני עטר, כי לדבריו, סובל אף הוא ממחלות נפשיות, ונזקק עד היום לטיפול.

„מאז הועברתי לטיפול המשפחה, לאחר מות אימי, נהפכו חיי לגיהנום", אמר לי. „הייתי הילד הגדול בבית המשפחה, והאב היכה אותי בלי סיבה, חייב אותי לצחצח את נעליו, תוך השפלה. בלילות חיפש בכיסי מכנסי. אם היה מוצא כסף, היה לוקח אותו לעצמו. האוכל היה מתחת לכל ביקורת. ההורים המאמצים היו אוכלים אוכל ראוי לשמו, ואנחנו הילדים המאומצים אכלנו במטבח את השאריות, בלי שתהיה אפשרות לבקש תוספות. כאשר עזבתי את המשפחה, לאחר חמש שנים של יסורים, סרבו לגייס אותי לצבא, ושחררו אותי בגלל סעיף עצבים".

עוד שמונה צעירים שהיו אצל המשפחה־האומנת הזו יצטרפו בימים הקרובים לשביתה, וכשלב הבא ישקלו פנייה לבית־משפט, לתבוע פיצויים מההורים, על הנזק שנגרם להם, לדבריהם, בשנים שבהן ישבו במחיצתם.

לפרקליטם של המאומצים, אמרו ההורים האומנים, כי אינם זוכרים דבר בקשר להאשמות שהועלו נגדם. לדבריהם, העניקו לילדים טיפול כטוב לכל שאפשר, ועשו הכל להעניק להם חום ואהבה.

● דני עטר מפגין מול בית הוריו המאמצים ברחוב הנשיא בהרצליה.

השר־האורח מפורטוגל יבקש סיוע מישראל

— מאת נסים מאיטו, כתב „ידיעות אחרונות" —

שר החקלאות הפורטוגלי אנטוניו לופז קארדוזו, השוהה בארץ כאורחו של שר החקלאות הישראלי אהרון אוזן, אמר אתמול, כי הוא מאמין שביקורו יתרום להידוק הקשרים בין שתי הארצות, לא רק בשטח הכלכלי, כי אם בכל התחומים.

הוא הביע את שמחתו על שנפל בחלקו להיות השר הפורטוגלי הראשון המבקר בארץ. אנטוניו לופז אמר כי תמיד הכירה פורטוגל בזכויות העם היהודי על ארץ הזאת, והוסיף: שפורטוגל מכירה גם בזכויות הפלשתינאים למדינה משלהם.

הוא הביע את רצון ממשלתו לתרום את שירותיה הצנועים לפתרון הסכסוך במזרח התיכון.

הוא הודיע כי יבקש מישראל לשגר משלחת מומחים שתסייע בארגון החקלאות בארצו ובפיתוח שטחים חדשים לעיבוד חקלאי. לישראל תבוא מפורטוגל משלחת מקצועית ללמוד את השיטות הנהוגות בחקלאות הישראלית.

השר אהרון אוזן, שאירח את עמיתו והפמליה בביתו שבמושב גילת לארוחת צהריים, סיפר כי ישראל מקיימת עם סיוע חקלאי ל־80 ארצות.

נימולו שלושת בני הרביעיה

ראש עירית חולון פנחס אילון היה אתמול סנדקו של בכור הרביעיה שילדה לפני כחודש, אביבה ערמי, תושבת חולון.

שלושה הבנים נימולו באולם מחולות.

משה ריבלין צורף לדירקטוריון של הקהק"ל

נשיאות הוועד הפועל הציוני אישרה אתמול את צירופו של משה ריבלין לדירקטוריון של הקרן־הקיימת לישראל. הדירקטוריון יתכנס ויבחר את משה ריבלין ליושב ראשו, במקומו כמה שבועות מתפקידו. של יעקב צור, שפרש לפני

עוד אישרה הנשיאות את צירופו של שמחה אסף מכפר יהושע, לדירקטוריון, במקום המנוח יצחק שפירא.

„הנשיא רוזוולט ידע היטב מה קורה ליהודים בפולין"

נחשפו מסמכים חסויים מתקופת השואה □ פקיד בריטי בכיר אמר: „איני מאמין שגרמנים הורגים יהודים בגז... פשוט יותר להשתמש בכדורים"

— מאת נחום שרביט, כתב „ידיעות אחרונות" — מיסמכים בעלי ערך רב לגבי תקופת השואה, שהיו חסויים עד כה בארכיון של ממשלת פולין הגולה בלונדון — נחשפו בימים אלה בידי שני חוקרים של מוסד „יד ושם" בירושלים, הד"ר ישראל גוטמן והד"ר שמואל קרקובסקי, שקיבלו לראשונה היתר לחטט בארכיון זה.

בקשות קודמות של ישראלים נדחו. כמה מן המיסמכים מעידים באופן חד־משמעי על תגובת בעלות־הברית כשנודע על מעשי הנאצים להשמדת יהודי פולין.

אחד המיסמכים, פרוטוקול משיחה שהתקיימה בוושינגטון בשנת 1943 בין הנשיא פרנקלין רוזוולט ובין שליח של מחתרת פולין הגולה, מעיד עדות ברורה, שרוזוולט ידע בדיוק מה קורה ליהודי פולין. השליח, יאן קרסקי, סיפר לנשיא ארצות־הברית על השמדת היהודים ומסר לו מספרים ונתונים מדוייקים על כך. בין השאר אמר לנשיא האמריקני: „אם תוך זמן קצר ביותר לא תבוא עזרה ממשית של בעלות־הברית (להצלת היהודים) לא ישארו בפולין אלא קומץ מהם".

נמצא גם פרוטוקול של פגישה שנתקיימה בלונדון בסוף 1942 בהשתתפות נציגי בעלות־הברית, וביניהם נציג פולין. בפרוטוקול נמצאו דברי פקיד בכיר במשרד־החוץ הבריטי, שטען כי את הסיפורים על השמדת יהודי פולין בגז מפיצים יהודים ופולנים. „איני מאמין, שהגרמנים הורגים יהודים בגז. אילו רצו להרוג, היה פשוט יותר להשתמש בכדורים".

דברים אלה ואחרים ישודרו הערב בשעה 5.45 בתוכנית גלי צה"ל „גילוי", שבעריכת צבי רימון.

החוקרים מספרים, כי זה עוד, שניתנה להם יד חופשית בארכיון על שם שיקורסקי, (שהיה ראש הממשלה הפולנית הגולה בלונדון בימי מלחמת העולם השנייה) הורשו לראות רק תיקים נבחרים מארכיון הלונדוני של הסתדרות המחתרתית, שפעלה בפולין בתקופת המלחמה.

צעיר נהרג בקטטת סוחרים בנצרת

— מאת עמנואל אלנקוה, כתבנו בצפון —

צעיר בן 30, נהרג וארבעה נפצעו בקטטה אתמול בארבע אחה"צ ברחוב הבוכרים בנצרת, בין בני משפחה מתמר זאוי.

ההרוג, הוא סלמן מחמוד אבו־אחמד. הוא נדקר בחזהו ומת על שולחן הניתוחים בבית־החולים האנגלי בנצרת.

רקע הקטטה הוא סכסוך ממושך בין בני המשפחות המחזיקים בשתי חנויות ברחוב זה. חנות אחת משמשת לכובסים וחנות הסמוכה לה, אליה נמכרים הרהיטים. מוכרי הרהיטים טוענים, כי השמנים והלכלוך, בנוסף משחיתים את הרהיטים. בעבר היו בעניין זה קטטות קלות. אך אתמול פרצה בעיר המכסף. ארבעה גברים ואביהם, בעלי חנות הרהיטים, החליפו מהלומות במוטות ברזל ונשלפו סכינים. במהלך התגרה אף נורתה יריה אחת, שפגעה בחלון הראווה. תוך זמן קצר היו מוטלים בחנות חמישה פצועים.

המשטרה פתחה את הקופה שסיכת הדם. המשטרה סים בקטטה נעצרו, וזהות רם. האקרה שמלנו גורות הריסה.

למקסי ליברטי ומוריס קהאן

בהכנותינו החמות

עם קבלת תואר

יקיר מצפה רמון

כה לחי!

אני ומשה קדר

למר ראובן דוד־רביד

עוזר שר המסחר והתעשייה

עם קבלת תואר

יקיר מצפה רמון.

יישר כח

בהמשך פעילות פורה ומבורכת.

מקסימה

ברכות חמות

למצפה רמון בחגה.

מאושרים עם

מוריס קהאן ומקסי ליברטי

המוסיפים במקום זה

נידבך נוסף

לפעולותיהם הברוכות.

אליהו ספקטור ומשפחתו

רינה מגן ובני ביתה

בית מורס

בכורס בודאי יותר כדאי

חג לעין חג לכיס

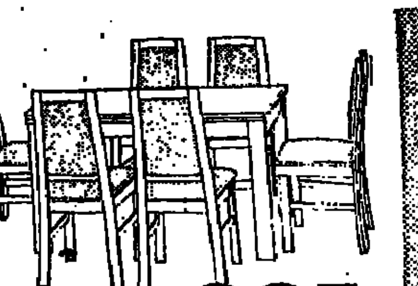

295.- ל"י מחיר כסא אוכל דגם 110 עם ריפוד גב ומושב

חדר אוכל אלגנטי, תוצרת אירופית.

8,972.- ל"י

חדר שינה אירופי GRIZELDA בשלייף לק צבעוני המורכב ממיטה זוגית (140×190 ס"מ), 2 ארונות לילה, טואלט איפור, מראה כנפיים עגולה וארון קיר 4 דלתות

לא כולל מרפי תאורה

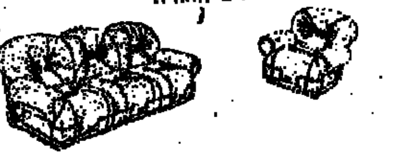

מערכות סלוניות איטלקיות מפוארות

בשלל דגמים וגוונים מרהיבי עין.

עם ספות פתוח כפולות

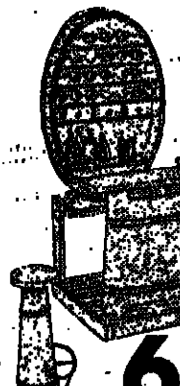

6,765.- ל"י מערכת סלונית, אירופית, "וסלואי" 6 כורסות (1 פינתית), בריפוד קורדרוי מעולה

655.- ל"י שולחן סלוני דגם 10/30, גודל: 90×90 ס"מ, בפליסנדר או טיק

החל ב־ 6,985.- ל"י

ריהוט כפרי, תוצרת איטלית RUSTICI ITALIANI,

בעץ מסיבי, בגוון אגוז, כולל פינות בר, פינות אוכל, מזנונים, ספסלים, כורסות וכו'.

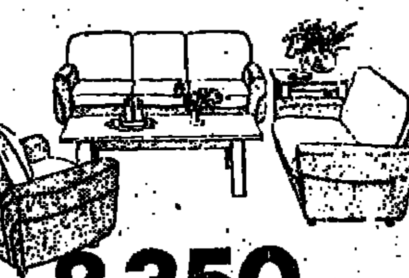

החל ב־ 8,350.- ל"י

מערכות סלוניות "מתהפכות" מרופדות בעור מלאכותי משם (בצד אחד) ובבד ריפוד מהודר בצד שני. 2 מערכות במחיר מערכת אחת!

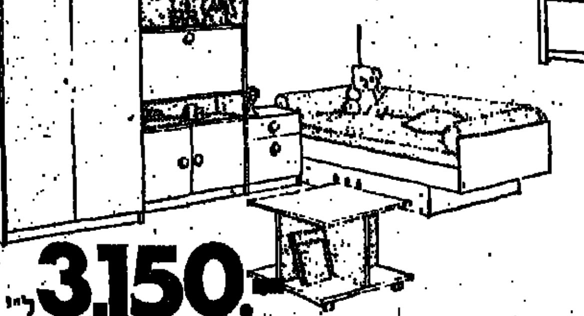

5,399.- ל"י

מזנון־בר מהודר GARDA, תוצרת אירופית, עם מקום לטלויזיה, ב־2 גוונים: שנהב וחום כהה (WENGE), 265 ס"מ אורך

3,150.- ל"י

חדר ילדים אירופי "גולף" בעיבוד מקסים; כולל: ארון 2 דלתות, ארון מכתבה (סקרטר), ארון לילה ומיטת נוער (לא כולל מזרון וסגירה תחתונה)

2,195.- ל"י יחידה א

1,650.- ל"י יחידה ב

2,065.- ל"י יחידה ג

זה עתה הגיע!

מזנונים מודולריים

מתוצרת מיטב יצרני הריהוט באמריקה במחירים מיוחדים ובדגמים אולטרה־מודרניים.

ארונות קיר אירופיים

4 דלתות, מיוצרים מפורניר טיק אוריגינל. עם ציפוי פורניר בפנים ובצדדים

רק 3,725.- ל"י (677.— ל"י למ"ר)

מחיר שולחן Ø 110 ס"מ 1,175.- ל"י

1075 ל"י מחיר שולחן 80×120 ס"מ, להגדלה

290.- ל"י מחיר כסא

פינת אוכל בסגנון כפרי – "בוננזה" בעיצוב מיוחד, עיבוד בגוון ירוק, אדום או חום כהה.

א ב ג

מזנון "נורדיק" – בעיצוב קלאסי, כולל מגירות, מדפי ספרים, בר משקאות ועוד; באלון טבעי או בפליסנדר

9,230.- ל"י

חדר שינה אירופי "פאריס" בציפוי שלייף־לק. כולל: מיטה, 2 ארונות לילה, טואלט איפור עם מראה כנפיים וארון 4 דלתות.

לא כולל מרפי תאורה.

מבחר ענק של שטיחים (יבוא ומקומי)

יוסף מלך השטיחים

* הערה: בחדרי ילדים ובחדרי שינה המחירים אינם כוללים מזרונים, הובלה והרכבה.
* כל המחירים כוללים מ.ע.מ.

הצעות מיוחדות לחגים:

מבחר שולחנות סלוניים, דגם 10/BR, 75×75 ס"מ בגווני טיק או פליסנדר.	435.- ל"י
שולחנות סלוניים דגם שח/10, 90×50 ס"מ בגוון פליסנדר.	875.- ל"י
מזנונים ESSEN, 150 ס"מ אורך, בגוון טיק	1495.- ל"י
מזנונים ESSEN, 200 ס"מ אורך, בגוון טיק	1890.- ל"י
מזנונים ESSEN, 250 ס"מ אורך, בגוון טיק	2295.- ל"י
כסאות אוכל דגם 112 בגווני טיק או פליסנדר.	275.- ל"י
שולחנות כתיבה דגם 175 בגוון טיק	1175.- ל"י
שולחנות טלפון בגוון אלון עם כרית דקורטיבית.	580.- ל"י
מזנונים פינתיים דו קומתיים	2695.- ל"י
ספות כפולות דגם T-4, 190 ס"מ אורך.	2995.- ל"י
כורסות סלוניות דגם T-4	985.- ל"י
כורסות טלויזיה דגם 222	1225.- ל"י
מערכות ישיבה סלוניות דגם UNIQUE, כולל ספה 3 מושבים + ספה 2 מושבים + 1 כורסה, מרופדות בעור מלאכותי משם ובריות בד	6780.- ל"י
שידות בנות 3 מגירות בגווני טיק או אלון	575.- ל"י
שידות בנות 4 מגירות בגווני טיק או אלון	660.- ל"י

בית מורס

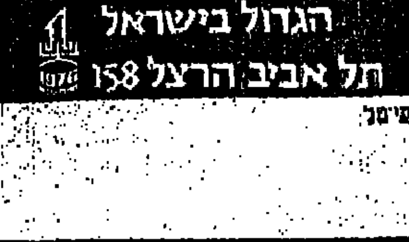

מרכז הריהוט האירופי הגדול בישראל

תל אביב הרצל 158

פרסום פימל

רבינוביץ: „יש סכנה מוחשית להגמוניה של תנועת הפועלים"

— מאת שלמה נקדימון, כתב „ידיעות אחרונות" — שר האוצר, יהושע רבינוביץ, אמר שהוא רואה „סכנה מוחשית להגמוניה של תנועת הפועלים". הוא קרא ל„עבודה" להבהיר ולהחדיר את ההבדלים שבינה לבין „הליכוד" בכל התחומים.

נחנך „מעלה השלום"

כביש „מעלה השלום", מהר־ציון אל שער האשפות, ליד חומת ירושלים, נחנך אתמול אחר הצהריים. שר התחבורה אמר בדברי ברכתו כי השנה יושקעו כ־30 מיליון לירות בפיתוח מערכת התחבורה בירושלים.

בראיון לביטאון מפלגת העבודה „ביגוון", אמר רבינוביץ, כי ההבדלים בין „העבודה" ו„הליכוד" נראים לפעמים מטושטשים והדבר מתבטא גם בהופעות חברי המפלגה.

שר האוצר אמר עוד, כי הוא רואה בדאגה רבה את ההתפתחות בתוך מפ"ם. הי מגלה רצון לשוב אל „תקן החטא" (עצמאות). רבינוביץ הסביר, כי הוא רואה בדאגה את עניין הפרק הנדיני במצע המערך. העלול לגרום קרע בין העבודה לבין מפ"ם. צריך למצוא את הדרך להידברות עם מפ"ם, אמר. „הופעה נפרדת של מפ"ם בבחירות הבאות תהיה פטאלית".

באותו גליון מאשים עורך הבטאון, אשר מגיב, את הנהגת מפלגת העבודה ב„מחדל ההתמודדות האידיאולוגית עם יריביה". רבין קורא, למשל, „למלחמה ב„גוש אמונים". „ובכן, אנו נכונים... אלא שהשליטה על הנשק הכבד היא בידיי המפקד ולא בידינו. ממשלה שמחליטה בראשית מאי על פעולה (הורדת קדום) חוץ „שבועות אחדים", ובאוקטובר עוד לא עשתה דבר — מה היא מצפה מהציבור שאת אמונו היא מבקשת?". ההנהגה, לדעת מגיב, לא מסוגלת לבצע את ההחלטות של עצמה, אבל היא „בעשית מתאום החד־צדדי והחד־משמעית לגמרי כאשר מדובר בהמשך קיום עצמה בתור הנהגה... מוחר, כנראה, להשלים עם עירעור על עקרונות יסוד. הדי מקורשים על תנועת העבודה מראשיתה — אבל בשום פנים ואופן אין להשלים עם ערעור על הרכב אותה ממשלה".

הושבתה טעינת הדרי בחיפה

איגוד היצואים הדרומיים השבית אתמול נמל חיפה את טעינת ההדרים...

לא יוחזר מע"מ בפחות ממאה לירות

— מאת כתבנו הכלכלי —

הממשלה לא תשלם החזרי מס־ערך־מוסף בסכום של פחות ממאה לירות לעוסקים, הוכאים... — הודיע אתמול דובר מינהל הכנסות המדינה.

סכומים פחותים ממאה לירות, שהממשלה חייבת לעוסקים, יירשמו לזכות חשבונו של העוסק. סכומים אלה יצויינו בטופס הדיווח הבא, והעוסק יהיה רשאי להוסיפם לסכומי התשואות, המותרות לניכוי.

אתמול העביר אגף המכס והבלו לבנק ישראל את רשימת העוסקים, הזכאים להחזרי מס...

מהיום — קיצבת ילדים מוגדלת בביטוח לאומי

— מאת ישראל תומר, כתבנו הכלכלי בירושלים —

מהיום יוגדלו קיצבאות הילדים המשולמות על־ידי המוסד לביטוח לאומי, בעקבות עליית המדד...

להלן סכומי הקיצבאות החדשות (הסכום כולל גם את קיצבת יוצאי צבא):

- בעד הילד הראשון — 135 ל"י לחודש.
- בעד הילד השני — 135 ל"י לחודש.
- בעד הילד השלישי — 304 ל"י לחודש.
- בעד הילד הרביעי — 304 ל"י לחודש.
- בעד הילד החמישי — 304 ל"י לחודש.
- בעד הילד השישי — נוספים — 335 ל"י לחודש.

העבודה במפעל הקבוצה בצפת מתחדשת הבוקר

בתום שביתה שנמשכה 28 יום

העבודה במפעל של „עלית" בצפת, ייצור קפה נמס, מתחדשת הבוקר, לאחר שביתה שנמשכה 28 יום.

נציגי הצדדים נפגשו בירושלים במשרד העבודה. על ההסכם חתמו נציגי העובדים והנהלת „עלית"...

חשביתה פרצה אחרי שהעובדים תבעו לאייש שבע משרות במפעל, שנתפנו לאחרונה. בשל סירוב ההנהלה החליטו העובדים לחדול מעבודת שעות נוספות — ואז הגיבה ההנהלה בהשבתה...

בא ראש עיריית ברלין המערבית

ראש עיריית ברלין המערבית, קלאוס שיץ, בא אתמול לארץ, כדי להשתתף בטקס הנוכח „מעטונה" ...

גנרל בראון

(סוף מעמוד 3)

במניין זה, כהתקפה כנגד הנשיא, כי „ישראל היא נטל"...

חוטפי אל על

(סוף מעמוד 1)

הנאשם, „אבל הנסיבות חייבו אותנו לכך, מאז 48, חיים הפלשתינאים באוהלים ונתונים לדיכוי".

הוא הוסיף, כי החוטפים בגמל התעופה של איסטנבול היתה מעשה־תגמול על פשיטת הקומנדו הישראלית בגמל התעופה של א.סבה.

ב־19 בנובמבר יופיעו הנאשמים שנית בבית המשפט, כדי להשיב על האשמות נוספות.

מודעות אבל נוספות בעמוד 34

ליליאנה שלנו

לאה שמול ז"ל

במלאת שלוש שנים לנפילתה

נעלה לקברה ונתייחד עם זכרה, מחר, יום חמישי — כ"ז בתשרי תשל"ז — 21.10.76 — בשעה 3.30 אחה"צ.

נפגשים ליד השער הראשי של בית העלמין בחולון.

ההורים

בצער רב וביגון קודר אנו מודיעים על פטירתו של אבינו, אחי וגיסנו היקר

משה לוי ז"ל

ההלויה תתקיים היום, יום רביעי, כ"ו תשרי, תשל"ז (20.10.1976), בשעה 2.30 אחר הצהרים. הלויה תצא מבית המנוח, רמת־השרון, רחוב לבנון 13, בשעה 2.30 אחה"צ.

אוטובוס יעמוד לרשות המלווים.

המשפחה המתאבלת והחוג לוי

במלאות שלוש שנים לנפילתו של יקירנו

אריה בראופמן

(קם) ז"ל

במלחמת יום הכפורים תערך אזכרה

מחר, יום חמישי, כ"ז תשרי, תשל"ז (21.10.76) בשעה 4.30 אחרי הצהרים, בבית־העלמין הצבאי בקרית־שאול.

ידידיו ומוקיריו זכרו נפגשים ליד השער, בשעה 4.00.

המשפחה

נפלה עטרת ראשינו

בצער רב וביגון קודר אנו מודיעים על פטירתו ללא עת של יקירנו

ר' ישראל סברנסקי ז"ל

בן ר' אברהם אליעזר ז"ל

ההלויה תצא היום, יום רביעי, כ"ו תשרי תשל"ז (20.10.76) בשעה 12.00 בצהריים מבית־ההלוויות בית־החולים תל־השומר ותגיע לירושלים סמוך לתחנת הדלק פז, מאה שערים, רחוב שמטרי־ישראל בשעה 1.30 בצהריים ומשם תמשיך להר־הזיתים.

אוטובוס יעמוד לרשות המלווים.

המשפחה המתאבלת

בעלי ואבינו היקר

יעקב ורשבסקי

אי ננו

ההלויה התקיימה אתמול בירושלים

מתאבלים:

רעייתו: רחל ורשבסקי

בניו: שמואל וחיה ורשבסקי

חנה ודוד אלטמן

יהודה ותנה ורשבסקי

והנכדים

בתום השנה השלישית למלחמת יום הכיפורים נעלה את זכרו של יקירנו

אבי פיקרש הי"ד

בבית העלמין בחדרה ביום שלישי כ' חשון 20.10.76 בשעה 16.00

לאחר האזכרה יערך בשעה 17.30

ערב עיון ולימוד משניות לזכרו

ב„ישיבת בני־עקיבא" בחדרה (מול בית החולים „הלל־יפה")

א. דברי פתיחה: הרב בורשטין שליט"א

ב. לימוד משניות

ג. „קידוש־השם" במלחמה — הרב מ.צ. נריה שליט"א

ערנה, שירה, שרה וישראל

עם שמואל ורשבסקי והמשפחה

אבלים

על פטירת

יעקב ורשבסקי ז"ל

באור ורשבסקי

בצער רב וביגון קודר אנו מודיעים על פטירתו ללא עת של בננו, בעלי, אחינו ואבינו

יעקב מנשה

הלוויה תצא מבית המנוח.

פרטים בטלפון: 878382

המשפחה המתאבלת

ביום ששי, כ"ח תשרי, תשל"ז (22.10.76) נתייחד עם זכרו של בננו יקירנו

סג"א **שמואל בם** הי"ד

שנפל במלחמת יום הכפורים

בשעה 11.00 בחלקה הצבאית בבית־הקברות בפתח־תקוה.

המשפחה

במלאות שנה לנפילתו של יקירנו האהוב

רס"ן **שלמה דורות** (רום) ז"ל

נעלה לקברו להתייחד עם זכרו ביום חמישי, כ"ז בתשרי, תשל"ז (21.10.76) בשעה 4.30 אחה"צ, בבית־העלמין הצבאי בקרית־שאול.

אוטובוס ייצא ממושב שדה חמד בשעה 2.15 אחה"צ, ומבית ההורים, בשדי הגבורים 1, ר"ג, בשעה 2.45 אחה"צ.

נפגשים ליד השער.

המשפחה

ביום האחרון לקרב על מאין נפל בני

יואש שנער

במלאות שלוש שנים נפקוד את קברו ביום ששי, כ"ח תשרי, תשל"ז (22.10.1976) בשעה 11 לפנה"צ, בבית־העלמין בכפר־ויתקין.

אמו, המשפחה

שרות לילה לקבלת מודעות אבל
טל. 444766 ת"א
שרות מיוחד של „ידיעות אחרונות"
פועל בין השעות 6 בערב עד 6 בבוקר

בדיקות הצעות להפחתת דמי ביטוח־הרכב החדשים

המגמה המסתמנת — הקטנת תשלומי הפיצויים בחוק

— מאת ישראל תומר, כתבנו הכלכלי בירושלים — ועדת הכספים של הכנסת, על פיה לא יאשרו דמי ביטוח־הרכב בתשלום אחר אלא בכמה תשלומים, נראה כי ... תוחלת בין חברי הועדה לבין הממשלה.

התאם למגמה זו בדברי השר, מכסך נושאים, שבהם ניתן יהיה לערוך שינויים שיביאו להפחתת דמי הביטוח.

בין הנקודות שייבדקו: הפחתת דמי הפיצויים על כאב וסבל מ־100 אלף ל"י ל־50 אלף ל"י; הפחתת תיקרת דמי הפיצויים על אובדן שכר. לפי שליש השכר הממוצע במשק לפי שניים בלבד; חישוב הפיצוי על אובדן שכר על בסיס ההכנסה נטו ולא הברוטו.

עליה בהיעדרות מהעבודה בתעשיה

ההיעדרות בתשלום — 5,1% מהזמן ב־1975, לעומת 4,6% ב־74 ו־3,8% ב־73

מאת ישראל תומר, כתב „ידיעות אחרונות" — עלייה בשיעור ימי ההיעדרות מן העבודה נרשמה בשנה האחרונה, זו השלישית ברציפות, בסקטור התעשייתי. שיעור ימי ההיעדרות בתשלום הגיע ל־5.1 אחוזים מזמן העבודה האפשרי, לעומת 4.6 אחוזים בשנת 1974 ו־3.8 אחוזים בשנת 1973.

נתונים אלה נמסרו על־ידי הלשכה המרכזית לסטטיסטיקה, ויתפרסמו בקרוב בשנתון הסטטיסטי החדש לשנת 1976. לפי נתונים אלה נעדר כל פועל תעשייה יותר מ־15 ימי עבודה בשנה.

בענף המתכת הבסיסית עלה שיעור ההיעדרויות ל־10.6 אחוזים, לעומת 6.7 אחוזים אשתקד. בענף המחצבים הכימיים ומוצרי־נפט עלה אחוז ההיעדרויות ל־7 אחוזים לעומת 5.8 אחוזים קודם לכן, לעומת זאת חלה בשנה האחרונה ירידה בהיעדרויות בענף ההלבשה מ־15 אחוזים בשנה הקודמת ל־13,5 אחוזים בשנה הנוכחית.

צלמים על שולחן השופט: הסתערות אדירה של צלמים ועתונאים קודמת את פניו של ידלין, כהיכנסו אתמול לאולם בית־המשפט. הוא נבלע בתוכם, וצלמים אחדים טיפסו על שולחן השופט, כדי „לתפוס זווית". (צילום: עוזי קרן)

חוקרי פרשת ידלין ייצאו לחו"ל

(סוף מעמוד ראשון)

„סולל בונה", מרדכי אליסון, בתים להשכרה בארצות הברית. לפי המידע שהגיע למשטרה, נרכשו הבתים הללו מכספי חיווך ושוחד שקיבל אליסון כשמשש בתפקידים שונים מטעם „סולל בונה" בדרום אמריקה.

- יבדקו אם החשודים, ואישים הקשורים בהם, מחזיקים חשבונות בבנקים בחוץ לארץ.
- צוות החוקרים ינסה לגבות עדויות מאישים שונים הקשורים בפרשה ונמצאים בחו"ל. ביניהם ידידו של ידלין איש־העסקים אמנון ברנס. כזכור פורסם שידלין רכש מברנס את מלון הקרוואנים הכושל בשארם א־שייך. אך עתה מסתבר כי ברנס קשור גם בעיסקת יבוא תרופות.

בינתיים נתעורר חשד אצל חוקרי המשטרה, שהחלו בבדיקת המיסמכים שנתפסו שלשום, כי מיסמכים רבים הוסתרו או הושמדו מאז החלה החקירה בפרשה. החוקרים אומרים כי החיפושים שנערכו שלשום, בעקבות ההחלטה לעצור את ידלין ואת אליסון, נעשו באיחור. „פיא למצאנו מה שמצאנו" — אמר אחד החוקרים שהשתתף בחיפושים.

אתמול גבר גם החשד כי מאיר פלוקסמן, עובד בכיר לשעבר ב„הנוכה" וכיום מפעיל חניוני רכב בתל־אביב, מעורב במישרין או בעקיפין בכמה מהפרשיות...

נצ"מ בנימין זיגל, שתבע את מעצרו של ידלין, מטתין להחלטת השופט. כאשר יצא ידלין מן האולם הוא נעצר ליד זיגל, והתבונן בו ארוכות, מבלי לומר מלה. „מה אתה מסתכל?", שאל אותו זיגל, „אתה עוד תראה אותי הרבה זמן". (צילום: שלום בר־טל)

בן־ציון לא שילם קנס של 25 מיליון — וצפוי להיות פושט־רגל

בגהמ"ש העליון דחה עירעורו של מי שהיה מנכ"ל בנק א"י—בריטניה

— מאת איתן גור, כתבנו בירושלים —

יהושע בן־ציון, שהיה מנהל בנק ארץ־ישראל בריטניה, אינו נחפז לשלם קנס 25 מיליון לירות, שהוטל עליו. בית־המשפט העליון; והמדינה כבר התראה שיבקש פשיטת רגל.

הופסק המו"מ עם הרופאים

הפגישה בפאריז

מענות חדשות

ראובן
מוכר ... משלוח
נותן לך כל־כך הרבה
לוקחת כל כך מעט
רק ראובן!
★ ראובן שולח את תשטיח שלך חינם לכל מקום בארץ.
★ משלוח חינם במונית באיזור גוש־דן ובן לראשון־לציון.
ת"א רח' העליה 11 טל. 622143־3
השטיחים הגדול בארץ

צעצה ונכורך
בעל חנות מרכזית ברובע ד', אפשרות להשקעה
מענות בהצעות לפנות ת.ד. 283, אשדוד.

רטיבות בקיר
אנו נמנע מקיר ביתך לספוג מי גשם
העבודה באחריות.
03-917093